



UNA NUEVA HISTORIA

PCET

**PENSIONES CIVILES DEL
ESTADO DE TLAXCALA**

Información Contable

CUENTA PÚBLICA
ENTIDAD FEDERATIVA DE TLAXCALA | 2024

SECTOR PARAESTATAL

PENSIONES CIVILES DEL ESTADO DE TLAXCALA
Estado de Situación Financiera
AL 31 DE MARZO DE 2024
(Cifras en Pesos)

Concepto	2024	2023	Concepto	2024	2023
ACTIVO			PASIVO		
Activo Circulante			Pasivo Circulante		
Efectivo y Equivalentes	377,018,883	367,787,313	Cuentas por Pagar a Corto Plazo	13,248,991	14,636,164
Derechos a Recibir Efectivo o Equivalentes	22,519,073	23,520,292	Documentos por Pagar a Corto Plazo	81,975,119	80,165,498
Derechos a Recibir Bienes o Servicios	0	0	Porción a Corto Plazo de la Deuda Pública a Largo Plazo	0	0
Inventarios	0	0	Títulos y Valores a Corto Plazo	0	0
Almacenes	0	0	Pasivos Diferidos a Corto Plazo	0	0
Estimación por Pérdida o Deterioro de Activos Circulantes	0	0	Fondos y Bienes de Terceros en Garantía y/o	0	0
Otros Activos Circulantes	0	0	Provisiones a Corto Plazo	1,499,023	660,400
Total de Activos Circulantes	399,537,956	391,307,604	Otros Pasivos a Corto Plazo	0	0
Activo No Circulante			Total de Pasivos Circulantes	96,723,133	95,462,062
Inversiones Financieras a Largo Plazo	0	0	Pasivo No Circulante		
Derechos a Recibir Efectivo o Equivalentes a Largo Plazo	93,299,189	90,748,041	Cuentas por Pagar a Largo Plazo	0	0
Bienes Inmuebles, Infraestructura y Construcciones en Proceso	32,504,307	32,504,307	Documentos por Pagar a Largo Plazo	0	0
Bienes Muebles	3,140,951	3,140,951	Deuda Pública a Largo Plazo	0	0
Activos Intangibles	0	0	Pasivos Diferidos a Largo Plazo	0	0
Depreciación, Deterioro y Amortización Acumulada de Bienes	0	0	Fondos y Bienes de Terceros en Garantía y/o	314,792,738	310,957,254
Activos Diferidos	0	0	Provisiones a Largo Plazo	0	0
Estimación por Pérdida o Deterioro de Activos no Circulantes	0	0	Total de Pasivos No Circulantes	314,792,738	310,957,254
Otros Activos no Circulantes	0	0	Total del Pasivo	411,515,871	406,419,316
Total de Activos No Circulantes	128,944,447	126,393,299	HACIENDA PÚBLICA/PATRIMONIO		
Total del Activo	528,482,403	517,700,903	Hacienda Pública/Patrimonio Contribuido	34,215,042	34,215,042
			Aportaciones	0	0
			Donaciones de Capital	0	0
			Actualización de la Hacienda Pública/Patrimonio	34,215,042	34,215,042
			Hacienda Pública/Patrimonio Generado	82,751,490	77,066,545
			Resultados del Ejercicio (Ahorro/ Desahorro)	5,684,945	971,639
			Resultados de Ejercicios Anteriores	77,066,546	76,094,907
			Revalúos	0	0
			Reservas	0	0
			Rectificaciones de Resultados de Ejercicios Anteriores	0	0
			Exceso o Insuficiencia en la Actualización de la	0	0
			Resultado por Posición Monetaria	0	0
			Resultado por Tenencia de Activos no Monetarios	0	0
			Total Hacienda Pública/Patrimonio	116,966,532	111,281,587
			Total del Pasivo y Hacienda Pública/Patrimonio	528,482,403	517,700,903

Bajo protesta de decir verdad declaramos que los Estados Financieros y sus Notas son razonablemente correctos y responsabilidad del emisor



 Lic. Radahid Hernández López
 Directora General

 LEF Juan Manuel Lemus Velasco
 Director Administrativo

PENSIONES CIVILES DEL ESTADO DE TLAXCALA
Estado de Actividades
DEL 01 DE ENERO 2024 AL 31 DE MARZO 2024
(Cifras en Pesos)

Concepto	2024	2023
INGRESOS Y OTROS BENEFICIOS		
Ingresos de Gestión	103,459,698	436,413,620
Impuestos	0	0
Cuotas y Aportaciones de Seguridad Social	95,999,408	413,220,415
Contribuciones de Mejoras	0	0
Derechos	21,500	35,951
Productos	7,304,310	22,619,333
Aprovechamientos	0	134,480
Ingresos por Venta de Bienes y Prestación de Servicios	134,480	403,440
Participaciones, Aportaciones, Convenios, Incentivos Derivados de la Colaboración Fiscal, Fondos Distintos de Aportaciones, Transferencias, Asignaciones, Subsidios y Subvenciones, y Pensiones y Jubilaciones	0	60,000,000
Participaciones, Aportaciones, Convenios, Incentivos Derivados de la Colaboración Fiscal y Fondos Distintos de Aportaciones	0	0
Transferencias, Asignaciones, Subsidios y Subvenciones, y Pensiones y Jubilaciones	0	60,000,000
Otros Ingresos y Beneficios	0	530,258
Ingresos Financieros	0	0
Incremento por Variación de Inventarios	0	0
Disminución del Exceso de Estimaciones por Pérdida o Deterioro u Obsolescencia	0	0
Disminución del Exceso de Provisiones	0	0
Otros Ingresos y Beneficios Varios	0	530,258
Total de Ingresos y Otros Beneficios	103,459,698	496,943,878
GASTOS Y OTRAS PÉRDIDAS		
Gastos de Funcionamiento	3,256,172	54,968,693
Servicios Personales	2,873,014	13,578,173
Materiales y Suministros	192,189	985,671
Servicios Generales	190,969	40,404,850
Transferencias, Asignaciones, Subsidios y Otras Ayudas	94,518,582	441,003,546
Transferencias Internas y Asignaciones al Sector Público	0	0
Transferencias al Resto del Sector Público	0	0
Subsidios y Subvenciones	0	0
Ayudas Sociales	0	0
Pensiones y Jubilaciones	94,518,582	441,003,546
Transferencias a Fideicomisos, Mandatos y Contratos Análogos	0	0
Transferencias a la Seguridad Social	0	0
Donativos	0	0
Transferencias al Exterior	0	0
Participaciones y Aportaciones	0	0
Participaciones	0	0
Aportaciones	0	0
Convenios	0	0
Intereses, Comisiones y Otros Gastos de la Deuda Pública	0	0
Intereses de la Deuda Pública	0	0
Comisiones de la Deuda Pública	0	0
Gastos de la Deuda Pública	0	0
Costo por Coberturas	0	0
Apoyos Financieros	0	0
Otros Gastos y Pérdidas Extraordinarias	0	0
Estimaciones, Depreciaciones, Deterioros, Obsolescencia y Amortizaciones	0	0
Provisiones	0	0
Disminución de Inventarios	0	0
Aumento por Insuficiencia de Estimaciones por Pérdida o Deterioro u Obsolescencia	0	0
Aumento por Insuficiencia de Provisiones	0	0
Otros Gastos	0	0
Inversión Pública	0	0
Inversión Pública no Capitalizable	0	0
Total de Gastos y Otras Pérdidas	97,774,754	495,972,239
Resultados del Ejercicio (Ahorro/Desahorro)	5,684,945	971,639

Bajo protesta de decir verdad declaramos que los Estados Financieros y sus Notas son razonablemente correctos y responsabilidad del emisor

Lic. Radahid Hernández López
Directora General

LEF Juan Manuel Lemus Velasco
Director Administrativo

SECTOR PARAESTATAL

PENSIONES CIVILES DEL ESTADO DE TLAXCALA

Estado de Cambios en la Situación Financiera

DEL 01 DE ENERO AL 31 DE MARZO DE 2024

(Cifras en Pesos)

Concepto	Origen	Aplicación
ACTIVO	1,001,219	11,782,719
Activo Circulante	1,001,219	9,231,570
Efectivo y Equivalentes	0	9,231,570
Derechos a Recibir Efectivo o Equivalentes	1,001,219	0
Derechos a Recibir Bienes o Servicios	0	0
Inventarios	0	0
Almacenes	0	0
Estimación por Pérdida o Deterioro de Activos Circulantes	0	0
Otros Activos Circulantes	0	0
Activo No Circulante	0	2,551,149
Inversiones Financieras a Largo Plazo	0	0
Derechos a Recibir Efectivo o Equivalentes a Largo Plazo	0	2,551,149
Bienes Inmuebles, Infraestructura y Construcciones en Proceso	0	0
Bienes Muebles	0	0
Activos Intangibles	0	0
Depreciación, Deterioro y Amortización Acumulada de Bienes	0	0
Activos Diferidos	0	0
Estimación por Pérdida o Deterioro de Activos no Circulantes	0	0
Otros Activos no Circulantes	0	0
PASIVO	6,483,729	1,387,173
Pasivo Circulante	2,648,244	1,387,173
Cuentas por Pagar a Corto Plazo	0	1,387,173
Documentos por Pagar a Corto Plazo	1,809,621	0
Porción a Corto Plazo de la Deuda Pública a Largo Plazo	0	0
Títulos y Valores a Corto Plazo	0	0
Pasivos Diferidos a Corto Plazo	0	0
Fondos y Bienes de Tercero en Garantía y/o Administración a Largo Plazo	0	0
Provisiones a Corto Plazo	838,623	0
Otros Pasivos a Corto Plazo	0	0
Pasivo No Circulante	3,835,485	0
Cuentas por Pagar a Largo Plazo	0	0
Documentos por Pagar a Largo Plazo	0	0
Deuda Pública a Largo Plazo	0	0
Pasivos Diferidos a Largo Plazo	0	0
Fondos y Bienes de Tercero en Garantía y/o Administración a Largo Plazo	3,835,485	0
Provisiones a Largo Plazo	0	0
HACIENDA PÚBLICA/PATRIMONIO	5,684,945	0
Hacienda Pública/Patrimonio Contribuido	0	0
Aportaciones	0	0
Donaciones de Capital	0	0
Actualización de la Hacienda Pública/Patrimonio	0	0
Hacienda Pública/Patrimonio Generado	5,684,945	0
Resultado del Ejercicio (Ahorro/ Desahorro)	4,713,306	0
Resultados de Ejercicios Anteriores	971,639	0
Revalúos	0	0
Reservas	0	0
Rectificaciones de Resultados de Ejercicios Anteriores	0	0
Exceso o Insuficiencia en la Actualización de la Hacienda Pública/Patrimonio	0	0
Resultado por Posición Monetaria	0	0
Resultado por Tenencia de Activos no Monetarios	0	0

Bajo protesta de decir verdad declaramos que los Estados Financieros y sus Notas son razonablemente correctos y responsabilidad del emisor

Lic. Radahid Hernández López
Directora General

LEF Juan Manuel Ramos Velasco
Directo Administrativo

PENSIONES CIVILES DEL ESTADO DE TLAXCALA
Estado Analítico del Activo
DEL 01 DE ENERO AL 31 DE MARZO DE 2024
(Cifras en Pesos)

Concepto	Saldo Inicial	Cargos del Periodo	Abonos del Periodo	Saldo Final	Variación del Periodo
ACTIVO	517,700,903	2,817,456,853	2,806,675,353	528,482,403	10,781,500
Activo Circulante	391,307,604	2,795,813,799	2,787,583,448	399,537,956	8,230,351
Efectivo y Equivalentes	367,787,313	2,687,008,488	2,677,776,918	377,018,883	9,231,570
Derechos a Recibir Efectivo o Equivalentes	23,520,292	108,805,311	109,806,530	22,519,073	-1,001,219
Derechos a Recibir Bienes o Servicios	0	0	0	0	0
Inventarios	0	0	0	0	0
Almacenes	0	0	0	0	0
Estimación por Pérdida o Deterioro de Activos Circulantes	0	0	0	0	0
Otros Activos Circulantes	0	0	0	0	0
Activo No Circulante	126,393,299	21,643,054	19,091,905	128,944,447	2,551,149
Inversiones Financieras a Largo Plazo	0	0	0	0	0
Derechos a Recibir Efectivo o Equivalentes a Largo Plazo	90,748,041	21,643,054	19,091,905	93,299,189	2,551,149
Bienes Inmuebles, Infraestructura y Construcciones en Proceso	32,504,307	0	0	32,504,307	0
Bienes Muebles	3,140,951	0	0	3,140,951	0
Activos Intangibles	0	0	0	0	0
Depreciación, Deterioro y Amortización Acumulada de Bienes	0	0	0	0	0
Activos Diferidos	0	0	0	0	0
Estimación por Pérdida o Deterioro de Activos no Circulantes	0	0	0	0	0
Otros Activos no Circulantes	0	0	0	0	0

Bajo protesta de decir verdad declaramos que los Estados Financieros y sus Notas son razonablemente correctos y responsabilidad del emisor



Lic. Radahid Hernández López
Directora General



LEF Juan Manuel Lemus Velasco
Director Administrativo

SECTOR PARAESTATAL

PENSIONES CIVILES DEL ESTADO DE TLAXCALA
Estado Analítico de la Deuda y Otros Pasivos
DEL 01 DE ENERO AL 31 DE MARZO DE 2024
(Cifras en Pesos)

Denominación de las Deudas	Moneda de Contratación	Institución o País Acreedor	Saldo Inicial del Periodo	Saldo Final del Periodo
DEUDA PÚBLICA				
Corto Plazo				
Deuda Interna				
Instituciones de Crédito	Peso	México	0	0
Títulos y Valores	Peso	México	0	0
Arrendamientos Financieros	Peso	México	0	0
Deuda Externa				
Organismos Financieros Internacionales	Peso	México	0	0
Deuda Bilateral	Peso	México	0	0
Títulos y Valores	Peso	México	0	0
Arrendamientos Financieros	Peso	México	0	0
Subtotal de Deuda Pública a Corto Plazo	Peso	México	0	0
Largo Plazo				
Deuda Interna				
Instituciones de Crédito	Peso	México	0	0
Títulos y Valores	Peso	México	0	0
Arrendamientos Financieros	Peso	México	0	0
Deuda Externa				
Organismos Financieros Internacionales	Peso	México	0	0
Deuda Bilateral	Peso	México	0	0
Títulos y Valores	Peso	México	0	0
Arrendamientos Financieros	Peso	México	0	0
Subtotal de Deuda Pública a Largo Plazo	Peso	México	0	0
Total de Otros Pasivos	Peso	México	406,419,316	411,515,871
Total de Deuda Pública y Otros Pasivos	Peso	México	406,419,316	411,515,871

Bajo protesta de decir verdad declaramos que los Estados Financieros y sus Notas son razonablemente correctos y responsabilidad del emisor

 Lic. Radahid Hernández López
 Directora General

 LEF Juan Manuel Lemus Velasco
 Director Administrativo

PENSIONES CIVILES DEL ESTADO DE TLAXCALA
Estado de Variación en la Hacienda Pública
DEL 01 DE ENERO AL 31 DE MARZO DE 2024
(Cifras en Pesos)

Concepto	Hacienda Pública / Patrimonio Contribuido	Hacienda Pública / Patrimonio Generado de Ejercicios Anteriores	Hacienda Pública / Patrimonio Generado del Ejercicio	Exceso o Insuficiencia en la Actualización de la Hacienda Pública / Patrimonio	Total
Hacienda Pública/Patrimonio Contribuido Neto de 2023	34,215,042	0	0	0	34,215,042
Aportaciones	0	0	0	0	0
Donaciones de Capital	0	0	0	0	0
Actualización de la Hacienda Pública/Patrimonio	34,215,042	0	0	0	34,215,042
Hacienda Pública/Patrimonio Generado Neto de 2023	0	76,094,907	971,639	0	77,066,545
Resultados del Ejercicio (Ahorro/Desahorro)	0	0	971,639	0	971,639
Resultados de Ejercicios Anteriores	0	76,094,907	0	0	76,094,907
Revalúos	0	0	0	0	0
Reservas	0	0	0	0	0
Rectificaciones de Resultados de Ejercicios Anteriores	0	0	0	0	0
Exceso o Insuficiencia en la Actualización de la Hacienda Pública/Patrimonio Neto de 2023	0	0	0	0	0
Resultado por Posición Monetaria	0	0	0	0	0
Resultado por Tenencia de Activos no Monetarios	0	0	0	0	0
Hacienda Pública/Patrimonio Neto Final de 2023	34,215,042	76,094,907	971,639	0	111,281,587
Cambios en la Hacienda Pública/Patrimonio Contribuido Neto de 2024	0	0	0	0	0
Aportaciones	0	0	0	0	0
Donaciones de Capital	0	0	0	0	0
Actualización de la Hacienda Pública/Patrimonio	0	0	0	0	0
Variaciones de la Hacienda Pública/Patrimonio Generado Neto de 2024	0	971,639	4,713,306	0	5,684,945
Resultados del Ejercicio (Ahorro/Desahorro)	0	0	5,684,945	0	5,684,945
Resultados de Ejercicios Anteriores	0	971,639	-971,639	0	0
Revalúos	0	0	0	0	0
Reservas	0	0	0	0	0
Rectificaciones de Resultados de Ejercicios Anteriores	0	0	0	0	0
Cambios en el Exceso o Insuficiencia en la Actualización de la Hacienda Pública/Patrimonio Neto de 2024	0	0	0	0	0
Resultado por Posición Monetaria	0	0	0	0	0
Resultado por Tenencia de Activos no Monetarios	0	0	0	0	0
Hacienda Pública/Patrimonio Neto Final de 2024	34,215,042	77,066,545	5,684,945	0	116,966,532

Bajo protesta de decir verdad declaramos que los Estados Financieros y sus Notas son razonablemente correctos y responsabilidad del emisor

Lic. Radahid Hernández López
Directora General



LEF Juan Manuel Lemus Velasco
Director Administrativo

SECTOR PARAESTATAL

PENSIONES CIVILES DEL ESTADO DE TLAXCALA
Estado de Flujos de Efectivo
DEL 01 DE ENERO AL 31 DE MARZO DE 2024
(Cifras en Pesos)

Concepto	2024	2023
Flujos de Efectivo de las Actividades de Operación		
Origen	107,006,324	543,938,459
Impuestos	0	0
Cuotas y Aportaciones de Seguridad Social	95,999,408	413,220,415
Contribuciones de Mejoras	0	0
Derechos	21,500	35,951
Productos	7,304,310	22,619,333
Aprovechamientos	0	134,480
Ingresos por Venta de Bienes y Prestación de Servicios	134,480	403,440
Participaciones, Aportaciones, Convenios, Incentivos Derivados de la Colaboración Fiscal y Fondos Distintos de Aportaciones	0	0
Transferencias, Asignaciones, Subsidios y Subvenciones, y Pensiones y Jubilaciones	0	60,000,000
Otros Orígenes de Operación	3,546,626	47,524,839
Aplicación	97,774,754	495,972,239
Servicios Personales	2,873,014	13,578,173
Materiales y Suministros	192,189	985,671
Servicios Generales	190,969	40,404,850
Transferencias Internas y Asignaciones al Sector Público	0	0
Transferencias al Resto del Sector Público	0	0
Subsidios y Subvenciones	0	0
Ayudas Sociales	0	0
Pensiones y Jubilaciones	94,518,582	441,003,546
Transferencias a Fideicomisos, Mandatos y Contratos Análogos	0	0
Transferencias a la Seguridad Social	0	0
Donativos	0	0
Transferencias al Exterior	0	0
Participaciones	0	0
Aportaciones	0	0
Convenios	0	0
Otras Aplicaciones de Operación	0	0
Flujos Netos de Efectivo por Actividades de Operación	9,231,570	47,966,220
Flujos de Efectivo de las Actividades de Inversión		
Origen	0	0
Bienes Inmuebles, Infraestructura y Construcciones en Proceso	0	0
Bienes Muebles	0	0
Otros Orígenes de Inversión	0	0
Aplicación	0	441,381
Bienes Inmuebles, Infraestructura y Construcciones en Proceso	0	0
Bienes Muebles	0	441,381
Otras Aplicaciones de Inversión	0	0
Flujos Netos de Efectivo por Actividades de Inversión	0	441,381
Flujos de Efectivo de las Actividades de Financiamiento		
Origen	0	0
Endeudamiento Neto	0	0
Interno	0	0
Externo	0	0
Otros Orígenes de Financiamiento	0	0
Aplicación	0	0
Servicios de la Deuda	0	0
Interno	0	0
Externo	0	0
Otras Aplicaciones de Financiamiento	0	0
Flujos Netos de Efectivo por Actividades de Financiamiento	0	0
Incremento/Disminución Neta en el Efectivo y Equivalentes al Efectivo	9,231,570	47,524,839
Efectivo y Equivalentes al Efectivo al Inicio del Ejercicio	367,787,313	320,262,473
Efectivo y Equivalentes al Efectivo al Final del Ejercicio	377,018,883	367,787,313

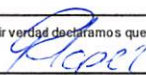
Bajo protesta de decir verdad declaramos que los Estados Financieros y sus Notas son razonablemente correctos y responsabilidad del emisor

Lic. Radahid Hernández López
Directora General

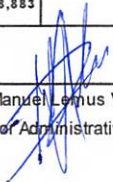
LEF Juan Manuel Lemus Velasco
Director Administrativo

a) NOTAS DE GESTIÓN ADMINISTRATIVA

Introducción

Pensiones Civiles del Estado de Tlaxcala es un organismo público descentralizado con personalidad jurídica y patrimonio propio. La organización de la Institución se rige por la Ley de Pensiones Civiles del Estado de Tlaxcala publicada en el Periódico Oficial del Gobierno del Estado de Tlaxcala con fecha 25 de octubre de 2013. Dicha Ley proporciona a la Entidad nuevas obligaciones de tipo social como lo es el otorgamiento de créditos a los afiliados y un nuevo esquema de otorgamiento de seguridad social por medio de cuentas individuales. Asimismo esta nueva Ley, faculta a la Institución en el Capítulo II "De los ingresos" para aumentar el monto de sus ingresos por concepto de aportaciones para el Fondo de Pensiones Civiles en el 18% del monto del salario base como aportación por parte del Gobierno del Estado de Tlaxcala y 12% para los trabajadores afiliados conforme a los artículos 28 y 29. El aumento de las aportaciones tuvo como finalidad darle factibilidad financiera a la Institución para poder cumplir con las obligaciones de seguridad social para los trabajadores del Poder Ejecutivo, Legislativo, Judicial y Municipios aportantes.

Su patrimonio se constituye por los bienes muebles e inmuebles con los que en la actualidad cuenta la Institución, y de las aportaciones que por ley le corresponden del Gobierno del Estado, Municipios e Instituciones Descentralizadas, mediante descuentos obligatorios, sobre los sueldos de los servidores públicos señalados en la Ley de referencia.

1. Autorización e Historia

En el año de 1954 se integró una caja de ahorros para los empleados al servicio del Gobierno del Estado de Tlaxcala, esto, para que en un futuro los mismos pudieran obtener una prestación social en aras de un retiro humano y decente.

Para el año de 1955 y debido a malos manejos de dichos recursos, tal beneficio fue cancelado por ya no contar con fondos suficientes quedando entonces sin protección los empleados al servicio del Gobierno del Estado.

Posteriormente en el año de 1958 y debido a las gestiones de un grupo de burócratas agremiados al Sindicato "7 de Mayo" y siendo Gobernador el Licenciado Joaquín Cisneros Molina, propusieron la creación de una Institución que se hiciera cargo de la administración de los recursos que aportaran tanto el Gobierno y trabajador, entonces, es que se crea la Dirección de Pensiones Civiles del Estado de Tlaxcala, emitiéndose el Decreto número 90, de fecha dieciocho de marzo, el cual contenía la Ley de Pensiones Civiles del Estado de Tlaxcala del mismo año, con las siguientes prestaciones:

SECTOR PARAESTATAL

- Pensiones directas para los trabajadores.
- Obtención de préstamos a corto plazo.
- Obtención de préstamos hipotecarios.
- Lograr en propiedad o arrendamiento casas o terrenos propiedad de la Dirección de Pensiones Civiles.
- Devolución de los descuentos hechos a funcionarios o empleados comprendidos en la Ley de Pensiones Civiles cuando los mismos se separaban del servicio.

En el año de 1974 y durante la gestión del Ciudadano Gobernador del Estado de Tlaxcala, Dr. Luciano Huerta Sánchez, mediante el Decreto número 124, publicado en el Periódico Oficial del Estado de Tlaxcala el diecisiete de diciembre del mismo año, por el cual se emitió y publicó una nueva Ley de Pensiones Civiles para el Estado de Tlaxcala, la cual además de las prestaciones anteriormente establecidas en la Ley abrogada, adicionó a su contenido la siguiente prestación:

- Seguro de Vida.

Posteriormente y siendo Gobernador del Estado de Tlaxcala el Licenciado Tulio Hernández Gómez, en el año de mil novecientos ochenta y cuatro, mediante el Decreto número 17 de fecha diecisiete de enero de 1984 y publicado en el Periódico Oficial el veinticinco de enero del mismo año, expidieron la Ley de Pensiones Civiles del Estado de Tlaxcala la cual señalaba en su artículo 1° que, la Dirección de Pensiones Civiles tenía por objeto establecer un régimen de Protección Económica y Social a los servidores públicos del Estado y de los municipios afiliados a la misma. Publicación en la que se aprecia la delimitación de las prestaciones que otorgaba la Institución de Pensiones Civiles del Estado de Tlaxcala siendo de la siguiente manera:

- Jubilación.
- Seguro de vida.
- Pensión por vejez.
- Pensión por invalidez.
- Pensión por muerte.
- Pago póstumo a los servidores públicos, pensionados y jubilados.
- Préstamos a corto plazo.
- Préstamo hipotecario.
- Crédito para adquisición de casa o terreno para su construcción destinada a la habitación familiar del servidor público.



Tuvieron que pasar veintinueve años aproximadamente y tras el déficit actuarial y con las finanzas negativas por las que atravesaba Pensiones Civiles del Estado de Tlaxcala, el Gobernador del Estado de Tlaxcala, Licenciado Mariano González Zarur, durante el año dos mil doce, en coordinación con los Sindicatos, atendieron la problemática financiera por la que estaba atravesando la Institución, llevando a cabo la instalación de mesas de trabajo para la reforma de la Ley de Pensiones Civiles del Estado de Tlaxcala, y la misma tuviera un auge benéfico para los jubilados y pensionados, así como para las nuevas generaciones de éstos.

Con fecha 1° de enero de 2013, se publicó el Decreto número 154 en el Periódico Oficial del Gobierno del Estado de Tlaxcala, la Ley de Pensiones Civiles del Estado de Tlaxcala, en la que contemplan las siguientes prestaciones y servicios:

- Jubilación;
- Pensión por vejez;
- Pensión por invalidez;
- Pensión por muerte;
- Pago póstumo a los jubilados y pensionados por vejez o invalidez;
- Seguro de vida, y
- Créditos a jubilados, pensionados y servidores públicos.

Ante la falta de tacto por parte de uno de los sindicatos con mayor número de afiliados que no se acercaron a las mesas de trabajo para encontrar solución a la situación por la que atravesaba en su momento Pensiones Civiles del Estado de Tlaxcala, propicio que servidores públicos presentaran un número considerable de demandas en contra del Decreto 154. No obstante, ese esfuerzo legislativo, fue de conocimiento público que la misma fue materia de diversas controversias.

Por lo antes expuesto, se emitió una nueva Ley de Pensiones Civiles del Estado de Tlaxcala, la cual fue publicada en el Periódico Oficial del Gobierno del Estado de Tlaxcala mediante el decreto número 196 de fecha veinticinco de octubre de dos mil trece.

A la fecha aún con la modificación a la ley, las demandas hacia esta Institución continúan y en mediano plazo esta situación llevará al colapso sus finanzas, por lo que es importante considerar modificaciones a la ley, que den certeza jurídica a los afiliados y evitar futuras demandas que pongan en riesgo el patrimonio de este organismo.

2. Panorama Económico y Financiero

La aplicación de la Ley General de Contabilidad Gubernamental, implico para Pensiones Civiles del Estado de Tlaxcala, una reestructura de la información financiera respecto a la presentación de los estados financieros dando cumplimiento a los postulados básicos y las normas de información financiera actuales.

De igual manera implico, la adopción de un sistema de contabilidad gubernamental cimentado en el catálogo por Rubro de Ingresos, Clasificador por Tipo de Gasto, Clasificador por Objeto de Gasto, Clasificador funcional del Gasto. También hace necesaria la implementación de metodología para la determinación de los Momentos Contables de los Egresos.

3. Organización y Objeto Social

a. Objeto social

Pensiones Civiles del Estado de Tlaxcala tiene por objeto social, establecer un régimen de protección económica a los servidores públicos de los tres Poderes del Estado de Tlaxcala, los municipios y las entidades de la administración pública estatal que coticen a la Institución, entendiéndose por servidor público a la persona física que realiza un trabajo personal subordinado, desempeñando un empleo, cargo o comisión de cualquier naturaleza en la Administración Pública estatal o municipal y como contraprestación recibe un salario por parte de dicha Administración, así como, a los jubilados y pensionados.

b. Principal actividad

La actividad principal de la Institución se fundamenta en las atribuciones siguientes:

- I. Otorgar de acuerdo con las disponibilidades con las que cuente el Fondo de Pensiones Civiles, las prestaciones a que se refieren las fracciones I a V del artículo 3 de la presente Ley, así como resolver sobre las solicitudes de los servicios a que se refieren las fracciones VI y VII del mismo artículo;
- II. Recibir y administrar las aportaciones y retenciones a que se refieren los artículos 28 y 29 de esta Ley, las cuales serán depositadas directamente en el Fondo de Pensiones Civiles;
- III. Realizar toda clase de actos jurídicos para cumplir con sus fines y objetivos, así como aquéllos que sean necesarios para su administración;
- IV. Adquirir los bienes muebles e inmuebles necesarios, para el ejercicio de sus funciones;
- V. Difundir a los servidores públicos los alcances de la presente Ley;
- VI. Celebrar acuerdos, contratos y convenios para otorgar las prestaciones y servicios a que se refiere la fracción I de este artículo;
- VII. Tramitar y, en su caso, resolver los casos de inconformidades que presenten los titulares de las dependencias del Gobierno del Estado, a través de la Oficialía Mayor, y los titulares

de las demás dependencias y entidades públicas, a través de sus áreas de recursos humanos, así como los servidores públicos, jubilados y pensionados, y

VIII. Las demás que le otorgue la Ley y su Reglamento.

c. Ejercicio fiscal

El ejercicio fiscal reportado comprende el período, 1° de enero al 31 de marzo de 2024.

d. Régimen jurídico

El régimen jurídico se fundamenta en la Ley de Pensiones Civiles del Estado de Tlaxcala publicada en el Decreto 196 de fecha 25 de octubre de 2013.

e. Consideraciones fiscales del Ente.

Pensiones Civiles tiene las siguientes obligaciones fiscales:

- Realizar el entero mensual del Impuesto Sobre la Renta (ISR) por las retenciones por sueldos y salarios y honorarios asimilables
- Realizar el entero mensual del Impuesto Sobre la Renta (ISR) por las retenciones realizadas por servicios profesionales.
- Presentar la declaración informativa mensual de Proveedores por tasas de IVA.
- Realizar el entero mensual del Impuesto al Valor Agregado (IVA) por concepto de renta del Inmuebles.

f) Estructura organizacional básica.

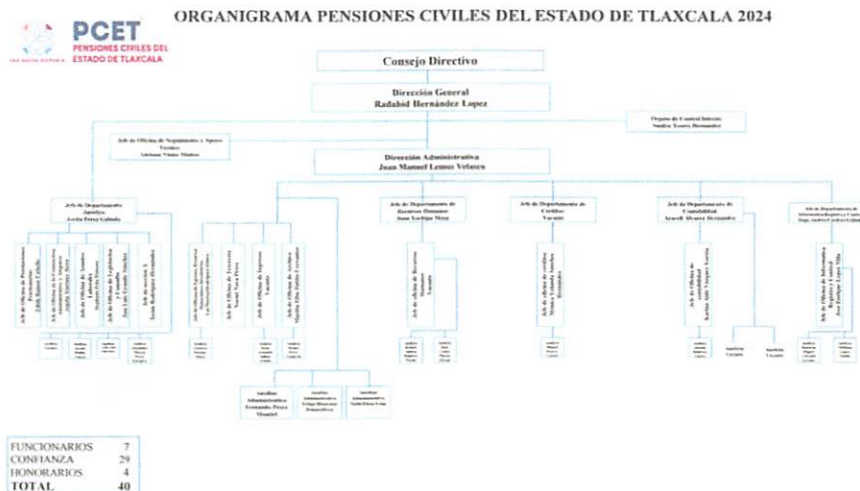

SECTOR PARAESTATAL

- g) Fideicomisos de los cuales es fideicomitente o fideicomisario, y contratos análogos, incluyendo mandatos de los cuales es parte.

No aplica

4. Bases de Preparación de los Estados Financieros

En la preparación de los estados financieros presentados se ha aplicado:

- La normatividad emitida por el Consejo Nacional de Armonización Contable (CONAC) aplicada conforme al Manual de Contabilidad Gubernamental.
- Los postulados básicos de Contabilidad Gubernamental.

5. Políticas de Contabilidad Significativas

a) Actualización:

Considerando que la Secretaría de Hacienda y Crédito Público ha contemplado la necesidad e importancia de que las entidades paraestatales apliquen normas contables que estén de acuerdo con la modernidad y vanguardia, y que sus efectos se reconozcan en su información financiera.

- Las entidades del Sector Paraestatal de la Administración Pública Estatal deberán observar y aplicar las normas de información financiera supletorias para reflejar los efectos de la inflación y definir procedimientos que atiendan a sus propias características, y esto se revele en sus estados financieros.

Por lo expuesto anteriormente, se actualiza y adoptan los estándares contables nacionales e internacionales que permitan a la contabilidad gubernamental ser comparable con otros entes económicos.

b) Informar sobre la realización de operaciones en el Extranjero y de sus efectos en la información Financiera Gubernamental, considerando entre otros el importe de las variaciones cambiaria reconocidas en el resultado (Ahorro desahorro).

Esta Institución no efectúa operaciones en el extranjero, por lo que no ocasiona ningún efecto en la información Financiera Gubernamental presente.

c) Método de valuación de la inversión en acciones de compañías subsidiarias no consolidadas y asociadas.

Esta Institución no efectúa ningún tipo de inversión.



d) Sistema y método de valuación de inventarios y costo de lo vendido.

No Aplica

e) Beneficios a empleados: Revelar el calculo de la reserva actuarial, valor presente de los ingresos esperados comparado con el valor presente de la estimación de gastos tanto de los beneficiarios actuales como los futuros.

No Aplica

f) Provisiones: objetivo de su creación, monto y plazo

Las provisiones que realiza este Organismo son las de nomina y retenciones de impuestos, los montos son variables y de pago inmediato.

g) Reservas: objetivo de su creación, monto y plazo.

A través de la Ley de Pensiones Civiles del Estado de Tlaxcala, con la finalidad de darle estabilidad económica a la Institución, se han creado las siguientes reservas:

- a. Reserva del Fondo de Seguros de Vida señalada en el Título Quinto Capítulo I;
- b. Reserva del Fondo de Créditos marcada en el Título Quinto Capítulo II y
- c. Reserva del 1% de garantía. Establecida en el Acuerdo 20140325/10 de la Segunda Sesión de Consejo Directivo de fecha 25 de marzo de 2014.

h) Cambios en Políticas Contables y corrección de errores junto con la revelación de los efectos que se tendrá en la información financiera del Ente Público, ya sean retrospectivos o prospectivos.

No aplica.

i) Reclasificaciones:

No Aplica.

j) Depuración y cancelación de saldos.

No Aplica.

6. Posición en Moneda Extranjera y Protección por Riesgo Cambiario.

No aplica.

7. Reporte Analítico del Activo

El registro del Activo, se encuentra conciliado con registros contables, después de la desincorporación de bienes muebles, llevada a Acuerdo/210302/06 en Vigésima Octava Sesión Ordinaria del H. Consejo Directivo de Pensiones Civiles del Estado de Tlaxcala.

SECTOR PARAESTATAL

8. Fideicomisos, Mandatos y Análogos

No aplica.

9. Reporte de la Recaudación

Análisis del comportamiento de las cuotas de aportaciones de seguridad social de la Institución al 31 de marzo de 2024.

APORTACIONES DE SEGURIDAD SOCIAL					
SECTOR	APORTACION 9%	APORTACION 18%	DESCUENTO 12%	APORT. 18% LIBRO "B"	DESCUENTO 12% LIBRO "B"
PODER EJECUTIVO		23,659,372.98	15,772,915.32	-	-
PODER LEGISLATIVO		780,074.84	520,049.88	-	-
ORGANO DE FISCAL.SUP.		114,462.45	76,308.45	-	-
PODER JUDICIAL		3,280,082.80	2,186,724.62	-	-
MAGISTERIO		20,342,974.44	13,561,982.95	-	-
MPIO. CHIAUTEMPAN	267,229.49	309,757.32	206,504.88	56,631.16	25,605.88
MPIO. APETATITLAN		-	-	-	-
MPIO. CONTLA DE J.C.		-	-	-	-
MPIO. TLAXCALA		6,863,736.81	-	-	-
DIF-TLAXCALA		454,350.94	302,900.71	1,056,362.22	477,636.42
PCET		66,956.05	44,637.27	220,091.93	99,514.87
TRIBUNAL DE JUSTICIA ADMINISTRATIVA		86,061.08	57,374.20	530,064.86	239,669.72
FOMTLAX		108,102.24	72,068.16	103,591.62	39,475.59
INST. TLAXCALTECA DE LA JUVENTUD		6,145.40	4,096.96	29,118.99	20,533.20
CATASTRO		54,744.17	36,496.11	64,568.64	29,194.86
IDET		7,467.45	4,978.30	-	-
SUMAS	267,229.49	56,134,288.97	32,847,037.81	2,060,429.42	931,630.54

10. Información sobre la deuda y el reporte analítico de la deuda

No Aplica

11. Calificaciones otorgadas.

No Aplica

12. Proceso de mejora.

Las políticas de control interno se fundamentan en las políticas emitidas por el Gobierno Estatal para la administración de los recursos financieros, como las políticas emitidas para el manejo y administración de los bienes públicos, entre ellas la Ley Orgánica de la Administración Pública del Estado de Tlaxcala, Ley de Adquisiciones, Arrendamientos y Servicios del Estado de Tlaxcala; Ley de Responsabilidades de los Servidores Públicos del Estado de Tlaxcala, Ley del Patrimonio Público del Estado de Tlaxcala, Código Financiero para el Estado de Tlaxcala, y el Modelo del Marco Integrado de Control Interno del Estado de Tlaxcala, de fecha 31 de octubre de 2018.

- Medidas de desempeño financiero, metas y alcance.
- Las medidas de desempeño de metas y su alcance se evalúan por medio de los indicadores diseñados dentro del Apartado Cuarto de este mismo informe.

13. Información por segmentos.

No Aplica.

14. Eventos posteriores al cierre.

No Aplica.

15. Partes relaciones.

No Aplica.

16. Responsabilidad sobre la presentación razonable de la información contable.

La información presentada por este Organismo se apeg a los requerimientos establecidos.

B) NOTAS DE DESGLOSE

I. NOTAS AL ESTADO DE ACTIVIDADES

Ingresos y otros beneficios

1. Los Ingresos de Gestión se derivan de la aplicación de la Ley de Pensiones Civiles del Estado de Tlaxcala, integrándose por:

a) CUOTAS Y APORTACIONES DE SEGURIDAD SOCIAL.

Los ingresos registrados es este rubro son la parte estructural de la Institución, los cuales se sustentan en el Título Tercero de la Ley de Pensiones Civiles del Estado de Tlaxcala.

b) PRODUCTOS DE TIPO CORRIENTE.

Derivados de los intereses bancarios generados de la administración financiera de las diferentes cuentas bancarias de la institución.

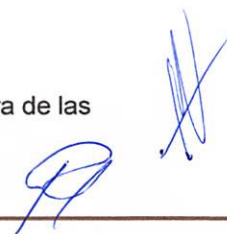

SECTOR PARAESTATAL

c) INGRESOS POR VENTA DE BIENES, PRESTACION DE SERVICIOS Y OTROS INGRESOS.

Se constituye por los ingresos obtenidos por emisión de constancias de aportación, constancias de no adeudo y reposición de credencial a derechohabientes de la Institución y por el arrendamiento del inmueble ubicado en Lira y Ortega No. 9, al Modulo Medico para personal Activo, de Oficialía Mayor de Gobierno del Estado, así como renta a la Secretaría de Gobierno.

Gastos y Otras Pérdidas:

1. El comportamiento del gasto de acuerdo al Clasificador por Objeto del Gasto correspondiente al periodo del 1 de enero al 31 de marzo de 2024 fue el siguiente:

DESCRIPCIÓN	IMPORTE
SERVICIOS PERSONALES	2,873,014
MATERIALES Y SUMINISTROS	192,189
SERVICIOS GENERALES	190,969
TRANSFERENCIAS (PENSIONES Y JUBILACIONES)	94,518,582
BIENES MUEBLES E INMUEBLES	0
INVERSIÓN PÚBLICA	-
TOTAL	97,774,754

II. NOTAS AL ESTADO DE SITUACIÓN FINANCIERA

Activo

Efectivo y Equivalentes

Este rubro se compone por los saldos de las cuentas bancarias de la Institución, los cuales son los siguientes:

PENSIONES CIVILES DEL ESTADO DE TLAXCALA		
RELACIÓN DE BANCOS AL 31 DE MARZO 2024		
(pesos)		
NO. DE CUENTA	DESCRIPCIÓN	IMPORTE
BBVA BANCOMER		
1503388184	CUENTA BANCARIA DESDE 1994	80,239.00
181427296	CUENTA BANCARIA DESDE 1998	34,455,336.00
155169968	CUENTA BANCARIA DESDE 2007	48,375,696.00
189910689	CUENTA BANCARIA DESDE 2011	98,126.00
192549611	CUENTA BANCARIA DESDE 2013	53,713.00
194288602	CUENTA BANCARIA DESDE 2013	63,428,135.00
102955121	CUENTA BANCARIA LIBRO B DESDE 2015	118,060,789.00
117737501	CUENTA DE FONDO DE FORTALECIMIENTO	16,025.00
119551409	CUENTA DE CRÉDITO AUTOMOTRIZ	0.13
119682260	CUENTA DE 75% RECUPERACIÓN DE CRÉDITOS	95,171,369.00
122208733	CUENTA DE GASTO 2024	3,219,583.00
122195046	APORTACIONES Y RETENCIONES LIBRO "A"	12,701,419.00
122194988	CUENTA INGRESOS PROPIOS 2024	176,940.00
122194899	RESULTADO DEL EJERCICIO 2023	971,151.00
122795280	CUENTA DEVOLUCION PENSION 2024	18,142.00
BANJERCITO		
762001607	CUENTA BANCARIA DESDE 2005	125,758.43
BANORTE		
1117401515	CUENTA BANCARIA DESDE 2020	45,735.00
TOTAL		376,998,156.56

Las cuentas existentes son manejadas de forma mancomunada, reconociendo para tal efecto las firmas de la Directora General y el Director Administrativo, saldos al 31 de marzo 2024.

SECTOR PARAESTATAL

Derechos a recibir Efectivo y Equivalentes y Bienes o Servicios

- Los derechos a recibir Efectivo y Equivalentes y Bienes o Servicios, se derivan de los créditos otorgados bajo la Ley de Pensiones Civiles del Estado de Tlaxcala de 1984 y la Ley vigente del 2013. Se considera como activo circulante el monto de los créditos verdes otorgados y como activo no circulante los créditos rojos e hipotecarios del nuevo esquema crediticio.
- El vencimiento de los derechos a recibir efectivo y equivalentes, y bienes o servicios, derivados de los créditos verdes es de un año a partir de la fecha de aplicación del descuento en la nómina del trabajador. La recuperación de los créditos rojos es de 3 años, mientras que los créditos hipotecarios tienen un plazo de recuperación de 15 años. Las características cualitativas relevantes de éstos, se encuentran definidos en los Lineamientos para el otorgamiento y recuperación del Crédito de Pensiones Civiles del Estado de Tlaxcala, otorgados a Personal Activo y Jubilados y Pensionados de la Institución, así como para el Intercambio de información sobre créditos, saldos y Pagos entre ésta y las citadas Dependencias y Entidades Públicas.

PENSIONES CIVILES DEL ESTADO DE TLAXCALA CUENTAS POR COBRAR A CORTO PLAZO		
	DESCRIPCIÓN	IMPORTE
1122	Cuentas por cobrar a corto plazo	12,182,884
1122-1	Crédito personal Verde	13,535,713
1122-2	Intereses Devengados no Cobrados CPV	- 1,419,587
1122-3	Pagos indebidos	67,184
1122-95	Pensiones y jubilaciones	-426



PENSIONES CIVILES DEL ESTADO DE TLAXCALA CUENTAS POR COBRAR A CORTO PLAZO		
	DESCRIPCIÓN	IMPORTE
1123	Deudores diversos por cobrar a corto plazo	10,334,639
1123-1	Juan Carlos Diaz Perez	10,000
1123-019	Juanita de la Cruz Ortiz	10,000
1123-021	Gustavo Barajas Moya	4,150
1123-19	Municipio Apetatitlan de Antonio Carbajal 18%	621,387
1123-20	Municipio Tlaxcala 18%	7,502,212
1123-21	Municipio Juan Cuamatzi 18%	765,752
1123-22	Municipio Apetatitlan de Antonio Carbajal 12%	421,386
1123-23	Municipio Tlaxcala 12%	489,253
1123-24	Municipio Juan Cuamatzi 12%	510,501
1124	Ingresos por recuperar a corto plazo	1,549
1124-44	Otros derechos	150
1124-51	Productos	1,399
1220	Derechos a recibir o equivalentes a largo plazo	93,299,189
1221-1	Crédito personal Rojo	110,539,755
1221-2	Intereses Devengados No Cobrados CPR	- 21,426,161
1221-3	Crédito personal Hipotecario	9,837,565
1221-4	Intereses Devengados No Cobrados PCH	- 5,660,800
1221-5	Préstamos hipotecarios	8,830

Inventarios

No aplica.

Almacenes.

No Aplica.

SECTOR PARAESTATAL

Inversiones Financieras

Las cuentas bancarias que manejan Inversiones financieras en la Institución son las siguientes:

No. Cuenta	Descripción	Características
XXXXX8184-BBVA	Cuenta bancaria	Concentra los recursos financieros provenientes de las cuotas de aportaciones de seguridad social
XXXXX9968-BBVA	Cuenta Bancaria	Concentra los recursos financieros destinados al otorgamiento y recuperación de los créditos otorgados bajo el nuevo marco jurídico.
XXXXX0689-BBVA	Cuenta Bancaria	Centraliza los recursos financieros existentes para el manejo de las inversiones de la Institución.
XXXXX9611- BBVA	Cuenta Bancaria	Reúne los recursos financieros derivados del Fondo Mutual generados para el pago de seguros de vida de los jubilados y pensionados.
XXXXX5121-BBVA	Cuenta Bancaria	Concentra los recursos financieros provenientes de las aportaciones del Libro "B" existente en el nuevo marco jurídico.

Bienes Muebles, Inmuebles e Intangibles

El rubro de Bienes Muebles se encuentra desglosado dentro de la sección del Apartado de Anexos y se conforma por el equipo de oficina, administración, equipo de cómputo y equipo de transporte propiedad de la Institución. Este rubro asciende a \$ 3,140,951.00 M.N. Las características significativas del estado físico en que se encuentran los activos, se describen en los resguardos firmados por los servidores públicos de la Dependencia. Y por lo que respecta a los inmuebles este rubro asciende a la cantidad de \$ 32,504,307.00

Estimaciones y Deterioros.

No se realiza la estimación de cuentas incobrables y estimación de inventarios.

Otros Activos.

No Aplica



Pasivo

Cuentas y Documentos por pagar.

DESCRIPCIÓN		IMPORTE
2111-4-1417	Servicio medico	0
2112	Proveedores a pagar a corto plazo	0
2115	Transferencias otorgadas por pagar a C.P.	13,069,160
2117	Retenciones y contribuciones	155,070
2117-71-1	I.S.R.	94,521
2117-71-2	I.S.R. Asimilados	7,354
2117-71-3	I.S.R. Honorarios	0
2117-71-4	3% Sobre nomina	24,417
2117-71-5	Provisiones de IVA	28,692
2117-71-6	Impuesto RESICO	86
Total		13,224,230

Documentos por pagar a corto plazo

DESCRIPCIÓN	IMPORTE
2129-1 Acreedores por nómina	8,765,941
2129-2 Acreedores por dirección	70,770
2129-3 Seguros particulares	742,152
2129-4 acreedores diversos	72,396,256
Total	81,975,119

SECTOR PARAESTATAL

Provisiones.

DESCRIPCIÓN	IMPORTE
2179-1 Otras provisiones a corto plazo	
2179-1-01 Aportaciones 18% PCET	11,602
2179-1-02 Provisión 12% PCET	9,847
2179-1-03 Retenciones 6%	1,416,710
2179-1-04 Aportación Libro B	43,576
2179-1-05 Provisión retención Libro B	17,288
Total	1,499,023

Otros Pasivos

No aplica

III. NOTAS AL ESTADO DE VARIACIÓN EN LA HACIENDA PÚBLICA

- El saldo neto en la Hacienda Pública/Patrimonio contribuido al 31 de marzo de 2024, es de \$ 34,215,042
- El saldo neto en la Hacienda Pública/Patrimonio de Ejercicios Anteriores al 31 de marzo de 2024, es de \$ 77,066,545
- El saldo neto en la Hacienda Pública/Patrimonio generado del Ejercicio al 31 de marzo de 2024, asciende a \$ 5,684,945
- El saldo neto en la Hacienda Pública/Patrimonio al 31 de marzo de 2024, es por un total de \$ 116,966,532

IV. NOTAS AL ESTADO DE FLUJOS DE EFECTIVO

Efectivo y equivalentes

El análisis de los saldos inicial y final que figuran en la última parte del Estado de Flujo de Efectivo en la cuenta de efectivo y equivalentes es como sigue:



Efectivo y Equivalentes		
Concepto	2024	2023
Efectivo		
Bancos/Tesorería	377,018,883	367'787,313
Bancos/Dependencias y Otros		
Inversiones temporales (Hasta 3 meses)		
Fondos con afectación específica		
Depósitos de fondos de terceros en garantía y/o Administración		
Otros Efectivos y Equivalentes		
Total	377'018,883	367'787,313

Detallar las adquisiciones de las actividades de inversión efectivamente pagadas, respecto del apartado de aplicación.

No Aplica.

Conciliación de los Flujos de Efectivo Netos de las Actividades de Operación y los saldos de Resultados del Ejercicio (Ahorro/Desahorro)

CONCILIACIÓN DE FLUJOS DE EFECTIVO NETOS		
Concepto	2024	2023
Resultados del Ejercicio Ahorro/Desahorro	5,684,945	971,638
Movimientos de partidas (o rubros) que no afectan al efectivo.		
Depreciación		
Amortización		
Incrementos en las provisiones		
Incremento en inversiones producido por revaluación		
Ganancia/pérdida en venta de Bienes Muebles, Inmuebles e Intangibles		
Incremento en cuentas por cobrar	2,737,697	11,891,541
Flujos de Efectivo Netos de las Actividades de Operación		

SECTOR PARAESTATAL

V) CONCILIACIÓN ENTRE LOS INGRESOS PRESUPUESTARIOS Y CONTABLES, ASÍ COMO ENTRE LOS EGRESOS PRESUPUESTARIOS Y LOS GASTOS CONTABLES

Pensiones Civiles del Estado de Tlaxcala
Conciliación entre los Ingresos Presupuestarios y Contables
Correspondiente del 1 de Enero al 31 de Marzo de 2024
(Cifras en pesos)

1. Total de Ingresos Presupuestarios	103,459,698
2. Más Ingresos Contables No Presupuestarios	0
2.1 Ingresos Financieros	0
2.2 Incremento por Variación de Inventarios	0
2.3 Disminución del Exceso de Estimaciones por Pérdida o Deterioro u Obsolescencia	0
2.4 Disminución del Exceso de Provisiones	0
2.5 Otros Ingresos y Beneficios Varios	0
2.6 Otros Ingresos Contables No Presupuestarios	0
3. Menos Ingresos Presupuestarios No Contables	0
3.1 Aprovechamientos Patrimoniales	0
3.2 Ingresos Derivados de Financiamientos	0
3.3 Otros Ingresos Presupuestarios No Contables	0
4. Total de Ingresos Contables	103,459,698

Bajo protesta de decir verdad declaramos que los Estados Financieros y sus Notas son razonablemente correctos y responsabilidad del emisor



Lic. Radahid Hernández López
Directora General



LEF Juan Manuel Lemus Velasco
Director Administrativo

Pensiones Civiles del Estado de Tlaxcala
Conciliación entre los Egresos Presupuestarios y los Gastos Contables
Correspondiente del 1 de Enero al 31 de Marzo de 2024
(Cifras en pesos)

1. Total de Egreso Presupuestarios	97,774,754
2. Menos Egresos Presupuestarios No Contables	0
2.1 Materias Primas y Materiales de Producción y Comercialización	0
2.2 Materiales y Suministros	0
2.3 Mobiliario y Equipo de Administración	0
2.4 Mobiliario y Equipo Educativo y Recreativo	0
2.5 Equipo e Instrumental Médico y de Laboratorio	0
2.6 Vehículos y Equipo de Transporte	0
2.7 Equipo de Defensa y Seguridad	0
2.8 Maquinaria, Otros Equipos y Herramientas	0
2.9 Activos Biológicos	0
2.10 Bienes Inmuebles	0
2.11 Activos Intangibles	0
2.12 Obra Pública en Bienes de Dominio Público	0
2.13 Obra Pública en Bienes Propios	0
2.14 Acciones y Participaciones de Capital	0
2.15 Compra de Títulos y Valores	0
2.16 Concesión de Préstamos	0
2.17 Inversiones en Fideicomisos, Mandatos y Otros Análogos	0
2.18 Provisiones para Contingencias y Otras Erogaciones Especiales	0
2.19 Amortización de la Deuda Pública	0
2.20 Adeudos de Ejercicios Fiscales Anteriores (ADEFAS)	0
2.21 Otros Egresos Presupuestales No Contables	0
3. Más Gastos Contables No Presupuestarios	0
3.1 Estimaciones, Depreciaciones, Deterioros, Obsolescencia y Amortizaciones	0
3.2 Provisiones	0
3.3 Disminución de Inventarios	0
3.4 Otros Gastos	0
3.5 Inversión Pública no Capitalizable	0
3.6 Materiales y Suministros (Consumos)	0
3.7 Otros Gastos Contables No Presupuestarios	0
4. Total de Gasto Contable	97,774,754

Bajo protesta de decir verdad declaramos que los Estados Financieros y sus Notas son razonablemente correctos y responsabilidad del emisor.



Lic. Radahid Hernández López
Directora General



LEF Juan Manuel Lemus Velasco
Director Administrativo

SECTOR PARAESTATAL

c) NOTAS DE MEMORIA (CUENTAS DE ORDEN)

CUENTAS DE ORDEN PRESUPUESTARIAS

Los movimientos al Presupuesto autorizado al 31 de marzo de 2024 son los siguientes:

Cuentas de Orden Presupuestarias de Ingresos	
Concepto	2024
Ley de Ingresos Estimada	491,803,851
Ley de Ingresos por Ejecutar	388,344,153
Ley de Ingresos Modificada	491,803,851
Ley de Ingresos Devengada	103,459,698
Ley de Ingresos Recaudada	103,459,698
Cuentas de Orden Presupuestarias de Egresos	
Concepto	2024
Presupuesto de Egresos Aprobado	491,803,851
Presupuesto por ejecutar	394,029,097
Presupuesto Modificado	491,803,851
Presupuesto de Egresos Comprometido	97,774,754
Presupuesto de Egresos Devengado	97,774,754
Presupuesto de Egresos Ejercido	97,774,754

Bajo protesta de decir verdad declaramos que los Estados Financieros y sus Notas son razonablemente correctos y responsabilidad del emisor.



Lic. Radahid Hernández López
Directora General



L.E.F. Juan Manuel Lemus Velasco
Director Administrativo