



Información Contable

CUENTA PÚBLICA | 2021
ENTIDAD FEDERATIVA DE TLAXCALA |

SECTOR PARAESTATAL

Cuenta Pública 2021
Estado de Actividades
Del 1 de enero al 31 de marzo de 2021 y del 1 de enero al 31 de diciembre de 2020
(Pesos)

Ente Público:

Pensiones Civiles del Estado de Tlaxcala

Concepto	2021	2020	Concepto	2021	2020
INGRESOS Y OTROS BENEFICIOS			GASTOS Y OTRAS PÉRDIDAS		
Ingresos de la Gestión	69,688,443	327,108,151	Gastos de Funcionamiento	2,914,191	13,158,762
Impuestos	0	0	Servicios Personales	2,582,235	11,010,873
Cuotas y Aportaciones de Seguridad Social	68,338,218	323,008,554	Materiales y Suministros	120,584	387,920
Contribuciones de Mejoras	0	0	Servicios Generales	231,392	1,232,769
Derechos	3,750	23,400	Transferencia, Asignaciones, Subsidios y Otras Ayudas	95,314,747	389,926,944
Productos de Tipo Corriente	715,478	3,470,781	Transferencias Internas y Asignaciones al Sector Público	0	0
Apropiamientos de Tipo Corriente	0	803,388	Transferencias al Resto del Sector Público	0	0
Ingresos por Venta de Bienes y Servicios	0	0	Subsidios y Subvenciones	0	0
Ingresos no Comprendidos en las Fracciones de la Ley de Ingresos Causados en Ejercicios Fiscales Anteriores	0	0	Ayudas Sociales	0	0
Pendientes de Liquidación o Pago	0	0	Pensiones y Jubilaciones	95,314,747	389,926,944
Participaciones, Aportaciones, Transferencias, Asignaciones, Subsidios y Otras Ayudas	0	86,600,000	Transferencias a Fideicomisos, Mandatos y Contratos Análogos	0	0
Participaciones y Aportaciones	0	0	Transferencias a la Seguridad Social	0	0
Transferencia, Asignaciones, Subsidios y Otras Ayudas	0	86,600,000	Donativos	0	0
Otros Ingresos y Beneficios	110,609	391,728	Transferencias al Exterior	0	0
Ingresos Financieros	0	0	Participaciones y Aportaciones	0	0
Incremento por Variación de Inventarios	0	0	Participaciones	0	0
Disminución del Exceso de Estimaciones por Pérdida o Deterioro u Obsolescencia	0	0	Aportaciones	0	0
Disminución del Exceso de Provisiones	0	0	Comisos	0	0
Otros Ingresos y Beneficios Varios	110,609	391,728	Intereses, Comisiones y Otros Gastos de la Deuda Pública	0	0
Total de Ingresos y Otros Beneficios	69,165,052	407,997,826	Intereses de la Deuda Pública	0	0
			Comisiones de la Deuda Pública	0	0
			Gastos de la Deuda Pública	0	0
			Coste por Coberturas	0	0
			Ayudas Financieras	0	0
			Otros Gastos y Pérdidas Extraordinarias	48,808	1,400,438
			Estimaciones, Depreciaciones, Deterioros, Obsolescencia y Provisiones	48,808	1,400,438
			Disminución de Inventarios	0	0
			Aumento por Insuficiencia de Estimaciones por Pérdida o Deterioro u Obsolescencia	0	0
			Aumento por Insuficiencia de Provisiones	0	0
			Otros Gastos	0	0
			Inversión Pública	0	0
			Inversión Pública no Capitalizable	0	0
			Total de Gastos y Otras Pérdidas	95,277,748	404,448,098
			Resultados de Ejercicio/Ahorro/Desahorro	-25,111,997	3,539,728

Bajo protesta de decir verdad declaramos que los Estados Financieros y sus Notas son razonablemente correctos y responsabilidad del Fideicomitente.

LIC. ROBERTO CARLOS MORAN PEREZ
DIRECTOR GENERAL

C. P. DAVID EDUAR GUEVARA CORDERO
DIRECTOR ADMINISTRATIVO

CUENTA PÚBLICA | 2021
ENTIDAD FEDERATIVA DE TLAXCALA

Cuenta Pública 2021
Estado de Situación Patrimonial
Del 1 de enero al 31 de marzo de 2021 y del 1 de enero al 31 de diciembre 2020
(Pesos)
Particiones Gubernales del Estado de Tlaxcala

Esta Pública:

CONCEPTO	Año		CONCEPTO	Año	
	2021	2020		2021	2020
ACTIVO			PASIVO		
Activo Circulante			Activo Circulante		
Efectivo y Equivalentes	206,675,560	242,515,118	Cuentas por Pagar a Corto Plazo	142,872	708,764
Derechos a Recibir Efectivo o Equivalentes	5,329,738	8,809,113	Documentos por Pagar a Corto Plazo	1,315,791	2,917,025
Derechos a Recibir Bienes o Servicios	0	0	Partidas a Corto Plazo de la Deuda Pública a Largo Plazo	0	0
Inventarios	0	0	Títulos y Valores a Corto Plazo	0	0
Ahorros	0	0	Pasivos Diferidos a Corto Plazo	0	0
Estimación por Pérdida o Deterioro de Activos Circulantes	0	0	Fondos y Bienes de Termino en Garantía por Administración a Corto Plazo	0	0
Otros Activos Circulantes	0	0	Provisiones a Corto Plazo	2,209	-2,179
Total de Activos Circulantes	212,004,318	251,324,231	Otros Pasivos a Corto Plazo	0	0
Activo No Circulante			Total de Pasivos Circulantes	1,460,871	2,623,610
Inversiones Financieras a Largo Plazo	0	0	Pasivo No Circulante		
Derechos a Recibir Efectivo o Equivalentes a Largo Plazo	81,480,304	183,137,198	Cuentas por Pagar a Largo Plazo	0	0
Bienes Inmuebles, Infraestructura y Construcciones en Proceso	22,178,808	22,178,808	Documentos por Pagar a Largo Plazo	0	0
Bienes Muebles	729,270	766,075	Deuda Pública a Largo Plazo	0	0
Activos Intangibles	0	0	Pasivos Diferidos a Largo Plazo	0	0
Depreciación, Deterioro y Amortización Acumulada de Bienes	0	0	Fondos y Bienes de Termino en Garantía por Administración a Largo Plazo	254,389,520	248,490,355
Activos Diferidos	0	0	Provisiones a Largo Plazo	0	0
Estimación por Pérdida o Deterioro de Activos no Circulantes	0	0	Total de Pasivos No Circulantes	254,389,520	248,490,355
Otros Activos no Circulantes	0	0	Total del Pasivo	255,850,391	251,113,965
Total de Activos No Circulantes	124,394,672	133,104,078	HACIENDA PÚBLICA/ PATRIMONIO		
Total del Activo	336,398,990	384,428,309	Hacienda Pública/Patrimonio Contribuido	24,218,942	0
			Aportaciones	0	0
			Donaciones de Capital	0	0
			Anticipación de la Hacienda Pública / Patrimonio	24,218,942	0
			Hacienda Pública/Patrimonio Generado	85,117,248	128,443,862
			Resultados de Ejercicio (Ahorros / Desahorro)	-25,111,291	2,533,731
			Resultados de Ejercicios Anteriores	85,228,539	81,889,258
			Reservas	0	0
			Reservas	0	0
			Rectificaciones de Resultados de Ejercicios Anteriores	0	24,218,043
			Ejercido e Insuficiente en la Anterioridad de la Hacienda Pública/ Patrimonio	0	0
			Resultado por Posición Monetaria	0	0
			Resultado por Termino de Activos no Monetarios	0	0
			Total Hacienda Pública/ Patrimonio	109,336,190	128,443,862
			Total del Pasivo y Hacienda Pública / Patrimonio	365,186,581	379,557,827

Bajo protesta de decir verdad declaro que los Estados Patrimoniales y sus Anexos son verídicos, correctos y responsables del mismo.

R. C. ROBERTO CARLOS MORAN PEREZ
DIRECTOR GENERAL

C. P. DAVID EDGAR SOLORZANO CORTES
DIRECTOR ADMINISTRATIVO

SECTOR PARAESTATAL

Cuenta Pública 2021
Estado de Cambios en la Situación Financiera
Del 1 de enero al 31 de marzo 2021 y del 1 de enero al 31 de diciembre de 2020
(Pesos)

Ente Público: _____

Pasiones Civiles del Estado de Tlaxcala

Concepto	Origen	Aprobación	Concepto	Origen	Aprobación
ACTIVO	26,182,619	8	PASIVO	0	2,845,173
Activo Circulante	17,442,912		Pasivo Circulante	33	2,160,023
Efectivo y Equivalentes	10,843,550	0	Cuentas por Pagar a Corto Plazo	0	500,792
Derechos a Recibir Efectivo o Equivalentes	1,886,362	0	Documentos por Pagar a Corto Plazo	0	1,601,284
Derechos a Recibir Bienes o Servicios	0	0	Persegi a Corto Plazo de la Deuda Pública a Largo Plazo	0	0
Inventarios	0	0	Títulos y Valores a Corto Plazo	0	0
Ahorros	0	0	Pasivos Diferidos a Corto Plazo	0	0
Estimación por Pérdida o Detenore de Activos Circulantes	0	0	Fondos y Bienes de Terceros en Garantía y/o Asimilación a Corto Plazo	0	0
Otros Activos Circulantes	0	0	Provisiones a Corto Plazo	33	0
Activo No Circulante	8,719,607	8	Otros Pasivos a Corto Plazo	0	0
Inversiones Financieras a Largo Plazo	0	0	Pasivo No Circulante	8,109,198	8
Derechos a Recibir Efectivo o Equivalentes a Largo Plazo	8,870,802	0	Cuentas por Pagar a Largo Plazo	0	0
Bienes Inmuebles, Infraestructura y Construcciones en Proceso	0	0	Documentos por Pagar a Largo Plazo	0	0
Bienes Muebles	48,805	0	Deuda Pública a Largo Plazo	0	0
Activos Intangibles	0	0	Pasivos Diferidos a Largo Plazo	0	0
Depreciación, Detenore y Amortización Acumulada de Bienes	0	0	Fondos y Bienes de Terceros en Garantía y/o en Administración a Largo Plazo	8,109,198	0
Activos Diferidos	0	0	Provisiones a Largo Plazo	0	0
Estimación por Pérdida o Detenore de Activos no Circulantes	0	0			
Otros Activos no Circulantes	0	0	HACIENDA PÚBLICA/ PATRIMONIO	0	-6,100,362
			Hacienda Pública/Patrimonio Contribuido	34,215,043	8
			Aportaciones	0	0
			Donaciones de Capital	0	0
			Actualización de la Hacienda Pública / Patrimonio	34,215,043	0
			Hacienda Pública/Patrimonio Generado	3,835,731	28,111,881
			Resultados del Ejercicio (Ahorro / Desahorro)	0	32,651,422
			Resultados de Ejercicios Anteriores	3,835,731	0
			Reserva	0	0
			Reservas	0	0
			Rectificaciones a Resultados de Ejercicios Anteriores	0	34,215,043
			Economía Ineficiente en la Actualización de la Hacienda Pública/Patrimonio	8	0
			Resultado por Posición Monetaria	0	0
			Resultado por Tenencia de Activos no Monetarios	0	0

Dejo protesta de decir verdad de lo verificado en los Estados Financieros y sus Notas son razonablemente correctos y responsabilidad del emisor.

LIC. ROBERTO CARLOS MORAN PEREZ
DIRECTOR GENERAL

C. P. DAVID EDUAR GUEVARA CORDERO
DIRECTOR ADMINISTRATIVO

Cuenta Pública 2021
Estado Analítico del Activo
Del 1 de enero al 31 de marzo 2021
(Pesos)

Ente Público: Pensiones Civiles del Estado de Tlaxcala

Concepto	Saldo Inicial 1	Cargos del Periodo 2	Abonos del Periodo 3	Saldo Final 4=(1+2-3)	Variación del Periodo (4-1)
ACTIVO	382,551,302	442,387,372	468,548,891	356,388,783	-26,162,519
Activo Circulante	249,447,223	420,406,671	446,846,783	223,004,311	-17,442,912
Efectivo y Equivalentes	242,519,111	350,376,843	374,220,393	226,675,561	-15,843,550
Derechos a Recibir Efectivo o Equivalentes	6,928,112	70,029,828	71,628,390	5,328,750	-1,599,362
Derechos a Recibir Bienes o Servicios	0	0	0	0	0
Inventarios	0	0	0	0	0
Almacenes	0	0	0	0	0
Estimación por Pérdida o Deterioro de Activos Circulantes	0	0	0	0	0
Otros Activos Circulantes	0	0	0	0	0
Activo No Circulante	133,104,079	13,981,501	22,701,108	124,384,472	-8,719,607
Inversiones Financieras a Largo Plazo	0	0	0	0	0
Derechos a Recibir Efectivo o Equivalentes a Largo Plazo	100,137,196	13,981,501	22,662,303	91,465,394	-8,670,802
Bienes Inmuebles, Infraestructura y Construcciones en Proceso	32,178,808	0	0	32,178,808	0
Bienes Muebles	788,075	0	48,805	739,270	-48,805
Activos Intangibles	0	0	0	0	0
Depreciación, Deterioro y Amortización Acumulada de Bienes	0	0	0	0	0
Activos Diferidos	0	0	0	0	0
Estimación por Pérdida o Deterioro de Activos no Circulantes	0	0	0	0	0
Otros Activos no Circulantes	0	0	0	0	0

Bajo protesta de decir verdad declaramos que los Estados Financieros y sus Notas son razonablemente correctos y responsabilidad del emisor

LIC. ROBERTO CARLOS MORAN PEREZ
DIRECTOR GENERAL

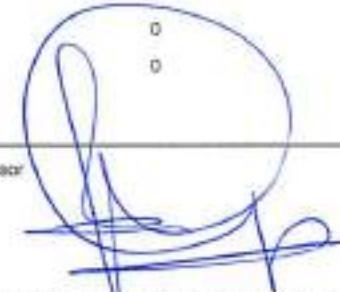
C. P. DAVID EDGAR GUEVARA CORDERO
DIRECTOR ADMINISTRATIVO

SECTOR PARAESTATAL

Cuenta Pública 2021
Estado de Flujos de Efectivo
del 01 de enero al 31 de marzo de 2021 y del 01 de enero al 31 de diciembre de 2020
(Pesos)

Nota Pública:

Pensiones Civiles del Estado de Tlaxcala

Concepto	2021	2020	Cuenta p00	2021	2020
Flujos de Efectivo de las Actividades de Operación			Flujos de Efectivo de las Actividades de Inversión		
Origen	62,388,388	409,098,392	Origen	0	1,400,438
Impuestos	0	0	Bienes Intelectuales, Infraestructura y Construcciones en Proceso	0	0
Cuentas y Aportaciones de Seguridad Social	66,330,215	302,515,545	Bienes Muebles	0	1,400,438
Contribuciones de terceros	0	0	Otros Orígenes de Inversión	0	0
Derivados	3,750	23,480	Aplicación	0	0
Productos de Tipo Corriente	755,478	2,470,785	Bienes Intelectuales, Infraestructura y Construcciones en Proceso	0	0
Aprovisionamientos de Tipo Corriente	0	0	Bienes Muebles	0	0
Ingresos por Venta de Bienes y Servicios	0	0	Otras Aplicaciones de Inversión	0	0
Ingresos no Comprendidos en los Procedimientos de la Ley de Ingresos Casados en Ejercicios Fiscales Anteriores Pendientes de Liquidación a Pago	0	0	Flujos Netos de Efectivo por Actividades de Inversión	0	1,400,438
Percepciones y Aportaciones	0	0	Flujo de Efectivo de las Actividades de Financiamiento	0	0
Transferencias, Asignaciones y Gastos y Otros egresos	0	80,500,000	Origen	0	0
Otros Orígenes de Operación	10,329,945	62,467,674	Créditos por Venta de Bienes	0	0
Aplicación	90,228,938	402,648,720	Interés	0	0
Servicios Personales	2,582,258	11,510,673	Externo	0	0
Materiales y Servicios	120,284	387,529	Otros Orígenes de Financiamiento	0	0
Servicios Generales	231,382	1,231,397	Aplicación	0	0
Transferencias Internas y Asignaciones al Sector Público	0	0	Servicios de la Deuda	0	0
Transferencias al resto del Sector Público	0	0	Interés	0	0
Subsidios y Subvenciones	0	0	Externo	0	0
Ayudas Sociales	0	0	Otras Aplicaciones de Financiamiento	0	0
Pensiones y Aportaciones	95,314,747	399,720,321	Flujos Netos de Efectivo por Actividades de Financiamiento	0	0
Transferencias a Fideicomisos, Beneficios y Contratos Avilados	0	0	Incremento/Disminución Neto en el Efectivo y Equivalentes al Efectivo	-15,842,550	58,140,111
Transferencias a la Seguridad Social	0	0	Efectivo y Equivalentes al Efectivo al Inicio del Ejercicio	242,810,119	184,260,889
Derivados	0	0	Efectivo y Equivalentes al Efectivo al Final del Ejercicio	226,967,569	242,401,000
Transferencias al Gobierno	0	0			
Participaciones	0	0			
Aportaciones	0	0			
Quintas	0	0			
Otras Aplicaciones de Operación	0	0			
Flujos Netos de Efectivo por Actividades de Operación	-45,843,550	58,248,073			

Bajo protesta de decir verdad declaro que los Estados Financieros y sus Notas son verdaderos, correctos y responsables del ejercicio.

LIC. ROBERTO CAVALLÓN ARVIZU
DIRECTOR GENERAL

C. P. DAMA EDGAR GUEVARA CORDEIRO
DIRECTOR ADMINISTRATIVO

Informe de Pasivos Contingentes

1.- A raíz del nuevo marco jurídico de Pensiones civiles del Estado de Tlaxcala, con el DECRETO 196 de fecha 25 de octubre del 2013, se derivan demandas promovidas en contra de esta Institución, resueltas por el Tribunal de Justicia Administrativa del Estado y la Junta Local de Conciliación y Arbitraje del Estado, en las que se determina condenar a este Organismo al pago de diversos conceptos, por el importe de \$ 10,672,053.30 y \$ 6,317,921.21 respectivamente, dada su naturaleza jurisdiccional, deberán cubrirse durante el ejercicio 2021, y como referencia de los resultados en Estados Financieros presentados en cuenta Pública de la Institución, no se cuenta con los recursos para afrontar el pago de dichas demandas.

2.- Derivado de la aplicación de la nueva Ley de Pensiones Civiles del Estado de Tlaxcala, se crea el Libro A y B, originando en el segundo el REGIMEN PERMANENTE DE AHORRO PERSONAL, del Sistema de Ahorro Personal a través de cuentas individuales, en términos de lo que establece el artículo 73 de la Ley antes citada, por tanto, para el cumplimiento de lo que señala el Libro B se requiere por este concepto, un monto de \$ 489,217,898.00 más lo que establece el artículo décimo segundo transitorio, fracción II, el cual a la vigencia de la nueva Ley debió canalizarse para la apertura de las cuentas individuales de los servidores públicos que hayan ingresado al servicio bajo el amparo de este nuevo ordenamiento y de los que hayan manifestado su voluntad de pertenecer a este régimen, pero que atendiendo a la situación financiera de la Institución, a la fecha no se ha realizado.

En virtud de lo antes expuesto se hace importante resaltar, se consideren las previsiones que correspondan con conocimiento e intervención del Gobierno del Estado de Tlaxcala, porque los montos de referencia rebasan los alcances de esta Institución.

Bajo protesta de decir verdad declaramos que los Estados Financieros y sus Notas son razonablemente correctos y responsabilidad del emisor.



Lic. Roberto Carlos Moran Pérez
Director General



C.P. David Edgar Guevara Cordero
Director Administrativo

NOTAS A LOS ESTADOS FINANCIEROS

a) NOTAS DE DESGLOSE

I) NOTAS AL ESTADO DE SITUACIÓN FINANCIERA

Activo

Efectivo y Equivalentes

1. Este rubro se compone por los saldos de las cuentas bancarias de la Institución, los cuales son los siguientes:

NO. DE CTA.	DESCRIPCION	IMPORTE
	BBVA BANCOMER	
XXXXX8184	Cuenta (Ingresos)	12,843,831
XXXXX7296	Cuenta (Gastos)	1,581,442
XXXXX9968	Cuenta (Créditos)	39,294,385
XXXXX0689	Cuenta (Inversión)	107,379
XXXXX9611	Cuenta (Seguro Vida)	889,752
	BANJÉRCITO	
XXXXX1607	Cuenta (Esq. Anterior)	52,815
XXXXX1515	BANORTE – Nomina	51,109
XXXXX8717	BANORTE-LIBRO ^o B *	69,661,291
XXXXX7291	BANORTE INT.CRED.	60,847,861
XXXXX7787	BANORTE FDO.RES.	41,345,695
	TOTAL	226,675,560



Las cuentas existentes son manejadas de forma mancomunada, reconociendo para tal efecto las firmas del Director General y el Director Administrativo. Los saldos al 31 de marzo 2021, corresponden a recursos a corto y largo plazo en cuentas bancarias destinadas al cumplimiento de obligaciones de pago, derivadas de la actividad propia de la Institución, así como por el otorgamiento de créditos.

Derechos a recibir Efectivo y Equivalentes y Bienes o Servicios

2. Los derechos a recibir Efectivo y Equivalentes y Bienes o Servicios, se derivan de los créditos otorgados bajo la Ley de Pensiones Civiles del Estado de Tlaxcala de 1984 y la Ley vigente del 2013. Se considera como activo circulante el monto de los créditos verdes otorgados y como activo no circulante los créditos rojos e hipotecarios del nuevo esquema crediticio.
3. El vencimiento de los derechos a recibir efectivo y equivalentes, y bienes o servicios, derivados de los créditos verdes es de un año a partir de la fecha de aplicación del descuento en la nómina del trabajador. La recuperación de los créditos rojos es de 3 años, mientras que los créditos hipotecarios tienen un plazo de recuperación de 15 años. Las características cualitativas relevantes de éstos, se encuentran definidos en los Lineamientos para el otorgamiento y recuperación del Crédito de Pensiones Civiles del Estado de Tlaxcala, otorgados a Personal Activo y Jubilados y Pensionados de la Institución, así como para el intercambio de información sobre créditos, saldos y Pagos entre ésta y las citadas Dependencias y Entidades Públicas.

DESCRIPCION	IMPORTE
1122 cuentas por cobrar a corto plazo	5,318,750
1122-1 Crédito personal verde	6,348,033
1122-2 Intereses Devengados no cobrados C.P.V.	-1,029,283
1220 derechos a recibir efectivo o equivalentes a largo plazo	91,466,394
1221 documentos por cobrar	91,466,394
1221-1 Crédito personal rojo	103,713,125
1221-2 Intereses Devengados no cobrados C.P.R.	-17,754,118
1221-3 Crédito personal hipotecario	13,587,860
1221-4 Intereses Devengados no cobrados C.P.H.	-8,089,305
1221-5 Préstamos hipotecarios	8,830

Bienes Disponibles para su Transformación o Consumo (inventarios)

4. No aplica.

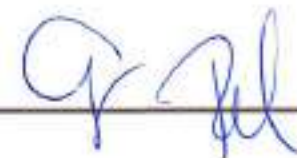

Inversiones Financieras

5. Las cuentas bancarias que manejan Inversiones financieras en la Institución son las siguientes:

No. Cuenta	Descripción	Características
XXXXX9968-BBVA	Cuenta Bancaria	Concentra los recursos financieros destinados al otorgamiento y recuperación de los créditos otorgados bajo el nuevo marco jurídico.
XXXXX0689-BBVA	Cuenta Bancaria	Centraliza los recursos financieros existentes para el manejo de las inversiones de la Institución.
XXXXX9611-BBVA	Cuenta Bancaria	Reúne los recursos financieros derivados del Fondo Mutua! generados para el pago de seguros de vida de los jubilados y pensionados.
XXXXX7787-BANORTE	Cuenta Bancaria	Agrupar los recursos financieros generados por las reservas de los créditos señaladas en la Ley.
XXXXX6717-BANORTE	Cuenta Bancaria	Concentra los recursos financieros provenientes de las aportaciones del Libro "B" existente en el nuevo marco jurídico.
XXXXX7291-BANORTE	Cuenta Bancaria	Concentra los intereses generados por el otorgamiento de Créditos.

6. Las inversiones financieras se realizan en cuentas de inversión (Banco BANORTE) que señalan por día los intereses obtenidos.

Bienes Muebles, Inmuebles e Intangibles

7. El rubro de Bienes Muebles se encuentra desglosado dentro de la sección del Apartado de Anexos y se conforma por el equipo de oficina, administración y equipo de cómputo propiedad de la Institución. Este rubro asciende a \$ 739,271.00 M.N. Las características significativas del estado físico en que se encuentran los activos, se describen en los resguardos firmados por los servidores públicos de la Dependencia. Y por lo que respecta a los inmuebles este rubro asciende a la cantidad de \$ 32,178.808.00
8. La Institución no cuenta con activos intangibles y diferidos.

Estimaciones y Deterioros

9. No se realiza la estimación de cuentas incobrables y estimación de inventarios.

Pasivo

1. Cuentas por pagar a corto plazo.

DESCRIPCION	IMPORTE
2112-4-1416 Servicio medico	0
2115 transferencias otorgadas por pagar a c.p.	32,192
2117 retenciones y contribuciones	115,780
2117-71-1 I.S.R.	90,518
2117-71-2 I.S.R. asimilables	6,688
2117-71-3 I.S.R Honorarios	0
2117-71-4 3% sobre nóminas	18,574
2117-71-5 Provisión de I.V.A	0
Total	147,972

2. Documentos por pagar a corto plazo

DESCRIPCION	IMPORTE
2129-1 Acreedores por nómina	1,106,187
2129-2 Acreedores por dirección	119,184
2129-3 Seguros particulares	90,390
Total	1,315,761



3. Provisiones a corto plazo

DESCRIPCION	IMPORTE
2179-1 Otras provisiones a corto plazo	
2179-1-01 Aportaciones 18% PCET	0
2179-1-02 Provisión 12% Dirección	33
2179-1-03 Retenciones 6% sindicatos	3,173
2179-1-04 Aportación Libro B	3
2179-1-05 Provisión retención Libro B	0
Total	0

4. Fondos y bienes de terceros en garantía y/o administración a largo plazo

DESCRIPCION	IMPORTE
2252-1 Fondo Mutual (seguro de vida)	821,432
2252-2 Fondos de créditos verdes, rojo e hipotecario*	135,000,000
2252-3 Intereses cobrados créditos personal verde, rojo e hipotecario	80,890,295
2255 otros fondos de terceros en garantía y /o administración	37,877,823
2255-1 Fondos de reserva	37,756,669
2255-2 Fondo de retiro	121,154
Total	254,589,660

Recurso integrado de la siguiente forma:

- 1) Ejercicio 2013, 70 millones;
- 2) Ejercicio 2014, 21 millones;
(ambos ministrados de conformidad al artículo Octavo Transitorio de la Ley PCET);
- 3) Transferencia por 4 millones (Acta de Sesión Ordinaria Décimo Segunda de fecha 10/12/2015)
- 4) Transferencia por 20 millones (Acta de Sesión Ordinaria Décimo Quinta de fecha 12 de julio 2016)
- 5) Transferencia por 15 millones (Acta de Sesión Ordinaria Vigésima Primera de fecha 13 de febrero 2019)
- 6) Transferencia por 5 millones (Acta de Sesión Ordinaria Vigésima Segunda de fecha 05 de julio 2019)

II) NOTAS AL ESTADO DE ACTIVIDADES

Ingresos de Gestión

1. Los Ingresos de Gestión se derivan de la aplicación de la Ley de Pensiones Civiles del Estado de Tlaxcala, integrándose por:
 - a) CUOTAS Y APORTACIONES DE SEGURIDAD SOCIAL. Los ingresos registrados es este rubro son la parte estructural de la Institución, los cuales se sustentan en el Título Tercero de la Ley de Pensiones Civiles del Estado de Tlaxcala.
 - b) DERECHOS
Este concepto se deriva de la emisión de constancias de aportaciones y no adeudo, solicitadas por los afiliados a esta Institución autorizadas en el Acuerdo/20131128/6, de la Primera Sesión de Consejo Directivo de fecha 28 de noviembre de 2013.
 - c) PRODUCTOS DE TIPO CORRIENTE
Derivados de los intereses bancarios generados de la administración financiera de las diferentes cuentas bancarias de la institución.
 - d) APROVECHAMIENTOS DE TIPO CORRIENTE.
Se constituye por los ingresos obtenidos por el arrendamiento del inmueble ubicado en Lira y Ortega No. 9, al Modulo Medico para personal Activo, de Oficialía Mayor de Gobierno del Estado, así como renta a la Secretaría de Gobierno

Gastos y Otras Pérdidas:

1. El comportamiento del gasto de acuerdo al Clasificador por Objeto del Gasto al 31 de marzo de 2021 fue el siguiente, señalando que al cierre del ejercicio, se refleja un desahorro por \$ 29,111,691

DESCRIPCION		IMPORTE
Servicios Personales		2,562,235
Materiales y Suministros		120,564
Servicios Generales		231,392
Transferencias		95,314,747
Pensiones y Jubilaciones	95,314,747	
Bienes Muebles e Inmuebles		48,805
Obra Pública		0
Total		98,277,743



III) NOTAS AL ESTADO DE VARIACIÓN EN LA HACIENDA PÚBLICA

1. El saldo neto en la Hacienda Pública/Patrimonio contribuido al 31 de marzo del 2021, es de \$ 34,215,043
2. El saldo neto en la Hacienda Pública/Patrimonio de Ejercicios Anteriores al 31 de marzo del 2021, es de \$ 95,228,939
3. El saldo neto en la Hacienda Pública/Patrimonio generado del Ejercicio al 31 de marzo del 2021, asciende a \$ -29,111,691
4. El saldo neto en la Hacienda Pública/Patrimonio al 31 de marzo del 2021 es por un total de \$ 100,332,291

IV) NOTAS AL ESTADO DE FLUJOS DE EFECTIVO

Efectivo y equivalentes

1. El análisis de los saldos inicial y final que figuran en la última parte del Estado de Flujo de Efectivo en la cuenta de efectivo y equivalentes es como sigue:

	2021	2020
Efectivo en Bancos – Tesorería	226,675,560	242,519,110
Efectivo en Bancos- Dependencias		0
Inversiones temporales (hasta 3 meses)		0
Fondos con afectación específica		0
Depósitos de fondos de terceros y otros		0
Total, de Efectivo y Equivalentes	226,675,560	242,519,110

2. Conciliación de los Flujos de Efectivo Netos de las Actividades de Operación y la cuenta de Ahorro/Desahorro antes de Rubros Extraordinarios.

	2021	2020	2019
Ahorro/Desahorro antes de rubros Extraordinarios	-29,111,691	3,539,731	-16,497,566
<i>Movimientos de partidas (o rubros) que no afectan al efectivo.</i>	0	0	0
Depreciación	0	0	0
Amortización	0	0	0
Incrementos en las provisiones	0	0	0
Incremento en inversiones producido por revaluación	0	0	0
Ganancia/pérdida en venta de propiedad, planta y equipo	0	0	0
Incremento en cuentas por cobrar	-	-6,706,326	-4,263,197
Partidas extraordinarias	0	0	0

V) CONCILIACIÓN ENTRE LOS INGRESOS PRESUPUESTARIOS Y CONTABLES, ASÍ COMO ENTRE LOS EGRESOS PRESUPUESTARIOS Y LOS GASTOS CONTABLES

Pensiones Civiles del Estado de Tlaxcala		
Conciliación entre los Ingresos Presupuestarios y Contables		
Correspondiente del 1 de enero al 31 de marzo de 2021		
(Cifras en pesos)		
1. Total de Ingresos Presupuestarios		69,055,443
2. Más ingresos contables no presupuestarios		110,609
2.1	Ingresos Financieros	\$0
2.2	Incremento por Variación de Inventarios	\$0
2.3	Disminución del Exceso de Estimaciones por Perdida o Deterioro u Obsolescencia	\$0
2.4	Disminución del exceso de Provisiones	\$0
2.5	Otros Ingresos y Beneficios Varíos	\$110,609
2.6	Otros Ingresos Contables No Presupuestarios	
3. Menos ingresos presupuestarios no contables		0
3.1	Aprovechamientos Patrimoniales	\$0
3.2	Ingresos derivados de Financiamientos	\$0
3.3	Otros Ingresos Presupuestarios No Contables	\$0
Otros Ingresos presupuestarios no contables		0
4. Total Ingresos Contables (4 = 1 + 2 - 3)		69,166,052





SECTOR PARAESTATAL

Pensiones Civiles del Estado de Tlaxcala
Conciliación entre los Egresos Presupuestarios y los Gastos Contables
Correspondiente del 1 de enero al 31 de marzo de 2021
(Cifras en pesos)

1. Total de egresos (presupuestarios)			88,277,743
2. Menos egresos presupuestarios no contables			
2.1	Detalles Fijas y Bateriales de Producción y Comercialización	00	
2.2	Materiales y Consumibles	00	
2.3	Mobiliario y Equipo de Administración	00	
2.4	Mobiliario y Equipo Educativo y Recreativo	00	
2.5	Equipos e Instrumental Médico y de Laboratorio	00	
2.6	Vehículos y Equipo de Transporte	00	
2.7	Equipo de Defensa y Seguridad	00	
2.8	Maquinaria, Otros Equipos y Herramientas	00	
2.9	Activos Biológicos	00	
2.10	Bienes Tangibles	00	
2.11	Activos Intangibles	00	
2.12	Otra Pública en Bienes de Dominio Público	00	
2.13	Otra Pública en Bienes Propios	00	
2.14	Análisis y Participaciones de Capital	00	
2.15	Campaña de Títulos y Valores	00	
2.16	Concesión de Préstamos	00	
2.16	Concesión de Préstamos	00	
2.17	Inversiones en Fideicomisos, Mandatos y Otros Análogos		
2.18	Provisiones para Contingencias y Otras Erogaciones Especiales		
2.19	Amortización de la Deuda Pública		
2.20	Ayudas de Ejecución Placada Anterior (ADEPA)		
2.21	OTROS EGRESOS PRESUPUESTARIOS NO CONTABLES		
3. Más Gastos Contables No Presupuestarios			0
3.1	Estimaciones, depreciaciones, detecciones, obsolescencia y amortizaciones	00	
3.2	Provisiones	00	
3.3	Reintegración de inventarios	00	
3.4	Aumento por insuficiencia de estimaciones por pérdida o deterioro u obsolescencia	00	
3.5	Aumento por insuficiencia de provisiones	00	
3.6	Otros Gastos	00	
3.7	Otros Gastos Contables No Presupuestarios	0	
4. Total de Gasto Contable (4 = 1 - 2 + 3)		88,277,743	

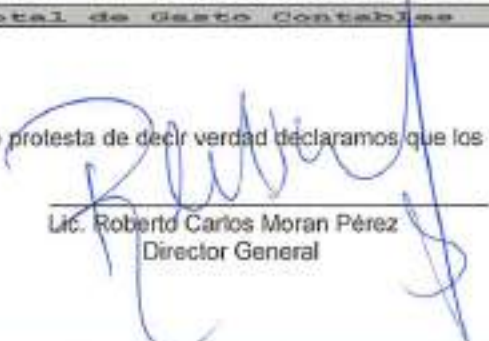
Bajo protesta de decir verdad declaramos que los Estados Financieros y sus Notas son razonablemente correctos y responsabilidad del emisor.

 Lic. Roberto Carlos Moran Pérez
 Director General

 C.P. David Edgar Guevara Cordero
 Director Administrativo

b) NOTAS DE MEMORIA (CUENTAS DE ORDEN)

1. CUENTAS DE ORDEN PRESUPUESTARIAS

Los movimientos al Presupuesto autorizado al 31 de marzo de 2021 son los siguientes:

No.	Cuentas de Orden Presupuestarias de Ingresos	Importe
8.1.1.0	Ley de Ingresos Estimada	486,819,414
8.1.2.0	Ley de Ingresos por Ejecutar	417,763,971
8.1.3.0	Ley de Ingresos Modificada	0
8.1.4.0	Ley de Ingresos Devengada	0
8.1.5.0	Ley de Ingresos Recaudada	69,055,443
No.	Cuentas de Orden Presupuestarias de Egresos	Importe
8.2.1.0	Presupuesto de Egresos Aprobado	486,819,414
8.2.2.0	Presupuesto por ejecutar	388,590,476
8.2.3.0	Presupuesto Modificado	0
8.2.4.0	Presupuesto de Egresos Comprometido	0
8.2.5.0	Presupuesto de Egresos Devengado	0

Bajo protesta de decir verdad declaramos que los Estados Financieros y sus Notas son razonablemente correctos y responsabilidad del emisor.



Lic. Roberto Carlos Moran Pérez
Director General



C.P. David Edgar Guevara Cordero
Director Administrativo

c) NOTAS DE GESTIÓN ADMINISTRATIVA

1. Introducción

Pensiones Civiles del Estado de Tlaxcala es un organismo público descentralizado con personalidad jurídica y patrimonio propio. La organización de la Institución se rige por la Ley de Pensiones Civiles del Estado de Tlaxcala publicada en el Periódico Oficial del Gobierno del Estado de Tlaxcala con fecha 25 de octubre de 2013. Dicha Ley proporciona a la Entidad nuevas obligaciones de tipo social como lo es el otorgamiento de créditos a los afiliados y un nuevo esquema de otorgamiento de seguridad social por medio de cuentas individuales. Asimismo esta nueva Ley, faculta a la Institución en el Capítulo II "De los ingresos" para aumentar el monto de sus ingresos por concepto de aportaciones para el Fondo de Pensiones Civiles en el 18% del monto del salario base como aportación por parte del Gobierno del Estado de Tlaxcala y 12% para los trabajadores afiliados conforme a los artículos 28 y 29. El aumento de las aportaciones tuvo como finalidad darle factibilidad financiera a la Institución para poder cumplir con las obligaciones de seguridad social para los trabajadores del Poder Ejecutivo, Legislativo, Judicial y Municipios aportantes.

Su patrimonio se constituye por los bienes muebles e inmuebles con los que en la actualidad cuenta la Institución, y de las aportaciones que por ley le corresponden del Gobierno del Estado, Municipios e Instituciones Descentralizadas, mediante descuentos obligatorios, sobre los sueldos de los servidores públicos señalados en la Ley de referencia.

2. Panorama Económico y Financiero

La aplicación de la Ley General de Contabilidad Gubernamental, implicó para Pensiones Civiles del Estado de Tlaxcala, una reestructura de la información financiera respecto a la presentación de los estados financieros dando cumplimiento a los postulados básicos y las normas de información financiera actuales. De igual manera implicó, la adopción de un sistema de contabilidad gubernamental cimentado en el catálogo por Rubro de Ingresos, Clasificador por Tipo de Gasto, Clasificador por Objeto de Gasto, Clasificador funcional del Gasto. También hace necesaria la implementación de metodología para la determinación de los Momentos Contables de los Egresos.

3. Autorización e Historia

En el año de 1954 se integró una caja de ahorros para los empleados al servicio del Gobierno del Estado de Tlaxcala, esto, para que en un futuro los mismos pudieran obtener una prestación social en aras de un retiro humano y decente.

Para el año de 1955 y debido a malos manejos de dichos recursos, tal beneficio fue cancelado por ya no contar con fondos suficientes quedando entonces sin protección los empleados al servicio del Gobierno del Estado.

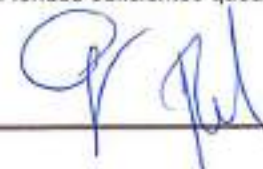

Posteriormente en el año de 1958 y debido a las gestiones de un grupo de burócratas agremiados al Sindicato "7 de Mayo" y siendo Gobernador el Licenciado Joaquín Cisneros Molina, propusieron la creación de una Institución que se hiciera cargo de la administración de los recursos que aportaran tanto el Gobierno y trabajador, entonces, es que se crea la Dirección de Pensiones Civiles del Estado de Tlaxcala, emitiéndose el Decreto número 90, de fecha dieciocho de marzo, el cual contenía la Ley de Pensiones Civiles del Estado de Tlaxcala del mismo año, con las siguientes prestaciones:

- ❖ Pensiones directas para los trabajadores.
- ❖ Obtención de préstamos a corto plazo.
- ❖ Obtención de préstamos hipotecarios.
- ❖ Lograr en propiedad o arrendamiento casas o terrenos propiedad de la Dirección de Pensiones Civiles.
- ❖ Devolución de los descuentos hechos a funcionarios o empleados comprendidos en la Ley de Pensiones Civiles cuando los mismos se separaban del servicio.

En el año de 1974 y durante la gestión del Ciudadano Gobernador del Estado de Tlaxcala, Dr. Luciano Huerta Sánchez, mediante el Decreto número 124, publicado en el Periódico Oficial del Estado de Tlaxcala el diecisiete de diciembre del mismo año, por el cual se emitió y publicó una nueva Ley de Pensiones Civiles para el Estado de Tlaxcala, la cual además de las prestaciones anteriormente establecidas en la Ley abrogada, adicionó a su contenido la siguiente prestación:

- ❖ Seguro de Vida.

Posteriormente y siendo Gobernador del Estado de Tlaxcala el Licenciado Tulio Hernández Gómez, en el año de mil novecientos ochenta y cuatro, mediante el Decreto número 17 de fecha diecisiete de enero de 1984 y publicado en el Periódico Oficial el veinticinco de enero del mismo año, expidieron la Ley de Pensiones Civiles del Estado de Tlaxcala la cual señalaba en su artículo 1° que, la Dirección de Pensiones Civiles tenía por objeto establecer un régimen de Protección Económica y Social a los servidores públicos del Estado y de los municipios afiliados a la misma. Publicación en la que se aprecia la delimitación de las prestaciones que otorgaba la Institución de Pensiones Civiles del Estado de Tlaxcala siendo de la siguiente manera:

- ❖ Jubilación.
- ❖ Seguro de vida.
- ❖ Pensión por vejez.
- ❖ Pensión por invalidez.
- ❖ Pensión por muerte.
- ❖ Pago póstumo a los servidores públicos, pensionados y jubilados.
- ❖ Préstamos a corto plazo.
- ❖ Préstamo hipotecario.
- ❖ Crédito para adquisición de casa o terreno para su construcción destinada a la habitación familiar del servidor público.

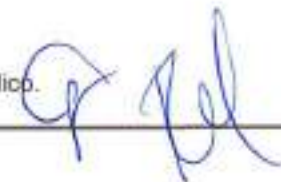

Tuvieron que pasar veintinueve años aproximadamente y tras el déficit actuarial y con las finanzas negativas por las que atravesaba Pensiones Civiles del Estado de Tlaxcala, el Gobernador del Estado de Tlaxcala, Licenciado Mariano González Zarur, durante el año dos mil doce, en coordinación con los Sindicatos, atendieron la problemática financiera por la que estaba atravesando la Institución, llevando a cabo la instalación de mesas de trabajo para la reforma de la Ley de Pensiones Civiles del Estado de Tlaxcala, y la misma tuviera un auge benéfico para los jubilados y pensionados, así como para las nuevas generaciones de éstos.

Con fecha 1° de enero de 2013, se publicó el Decreto número 154 en el Periódico Oficial del Gobierno del Estado de Tlaxcala, la Ley de Pensiones Civiles del Estado de Tlaxcala, en la que contemplan las siguientes prestaciones y servicios:

- ❖ Jubilación;
- ❖ Pensión por vejez;
- ❖ Pensión por invalidez;
- ❖ Pensión por muerte;
- ❖ Pago póstumo a los jubilados y pensionados por vejez o invalidez;
- ❖ Seguro de vida, y
- ❖ Créditos a jubilados, pensionados y servidores públicos.

Ante la falta de tacto por parte de uno de los sindicatos con mayor número de afiliados que no se acercaron a las mesas de trabajo para encontrar solución a la situación por la que atravesaba en su momento Pensiones Civiles del Estado de Tlaxcala, propicio que servidores públicos presentaran un número considerable de demandas en contra del Decreto 154. No obstante, ese esfuerzo legislativo, fue de conocimiento público que la misma fue materia de diversas controversias.

Por lo antes expuesto, se emitió una nueva Ley de Pensiones Civiles del Estado de Tlaxcala, la cual fue publicada en el Periódico Oficial del Gobierno del Estado de Tlaxcala mediante el decreto número 196 de fecha veinticinco de octubre de dos mil trece.

A la fecha aún con la modificación a la ley, las demandas hacia esta Institución continúan y en mediano plazo esta situación llevará al colapso sus finanzas, por lo que es importante considerar modificaciones a la ley, que den certeza jurídica a los afiliados y evitar futuras demandas que pongan en riesgo el patrimonio de este organismo.



4. Organización y Objeto Social

a) Objeto social

Pensiones Civiles del Estado de Tlaxcala tiene por objeto social, establecer un régimen de protección económica a los servidores públicos de los tres Poderes del Estado de Tlaxcala, los municipios y las entidades de la administración pública estatal que coticen a la Institución, entendiéndose por servidor público a la persona física que realiza un trabajo personal subordinado, desempeñando un empleo, cargo o comisión de cualquier naturaleza en la Administración Pública estatal o municipal y como contraprestación recibe un salario por parte de dicha Administración, así como, a los jubilados y pensionados.

b) Principal actividad

La actividad principal de la Institución se fundamenta en las atribuciones siguientes:

- I. Otorgar de acuerdo con las disponibilidades con las que cuente el Fondo de Pensiones Civiles, las prestaciones a que se refieren las fracciones I a V del artículo 3 de la presente Ley, así como resolver sobre las solicitudes de los servicios a que se refieren las fracciones VI y VII del mismo artículo;
- II. Recibir y administrar las aportaciones y retenciones a que se refieren los artículos 28 y 29 de esta Ley, las cuales serán depositadas directamente en el Fondo de Pensiones Civiles;
- III. Realizar toda clase de actos jurídicos para cumplir con sus fines y objetivos, así como aquéllos que sean necesarios para su administración;
- IV. Adquirir los bienes muebles e inmuebles necesarios, para el ejercicio de sus funciones;
- V. Difundir a los servidores públicos los alcances de la presente Ley;
- VI. Celebrar acuerdos, contratos y convenios para otorgar las prestaciones y servicios a que se refiere la fracción I de este artículo;
- VII. Tramitar y, en su caso, resolver los casos de inconformidades que presenten los titulares de las dependencias del Gobierno del Estado, a través de la Oficialía Mayor, y los titulares de las demás dependencias y entidades públicas, a través de sus áreas de recursos humanos, así como los servidores públicos, jubilados y pensionados, y
- VIII. Las demás que le otorgue la Ley y su Reglamento.

c) Ejercicio fiscal

El ejercicio fiscal reportado comprende el periodo, 1° de enero al 31 de marzo de 2021.

d) Régimen jurídico



El régimen jurídico se fundamenta en la Ley de Pensiones Civiles del Estado de Tlaxcala publicada en el Decreto 196 de fecha 25 de octubre de 2013.

e) Consideraciones fiscales del ente

Pensiones Civiles tiene las siguientes obligaciones fiscales:

- ❖ Realizar el entero mensual del Impuesto Sobre la Renta (ISR) por las retenciones por sueldos y salarios.
- ❖ Realizar el entero mensual del Impuesto Sobre la Renta (ISR) por las retenciones realizadas a los trabajadores asimilados a salarios.
- ❖ Realizar el entero mensual del Impuesto Sobre la Renta (ISR) por las retenciones realizadas por servicios profesionales.
- ❖ Presentar la declaración informativa mensual de Proveedores por tasas de IVA.
- ❖ Realizar el entero mensual del Impuesto al Valor Agregado (IVA) por retenciones por concepto de renta del Inmueble ubicado en Lardizábal No. 9, Col. Centro, Tlaxcala, Tlax.



f) Estructura organizacional básica



PCET
PROGRAMA CIVIL
DEL ESTADO DE TLAXCALA

ORGANIGRAMA PENSIONES CIVILES DEL ESTADO DE TLAXCALA 2021

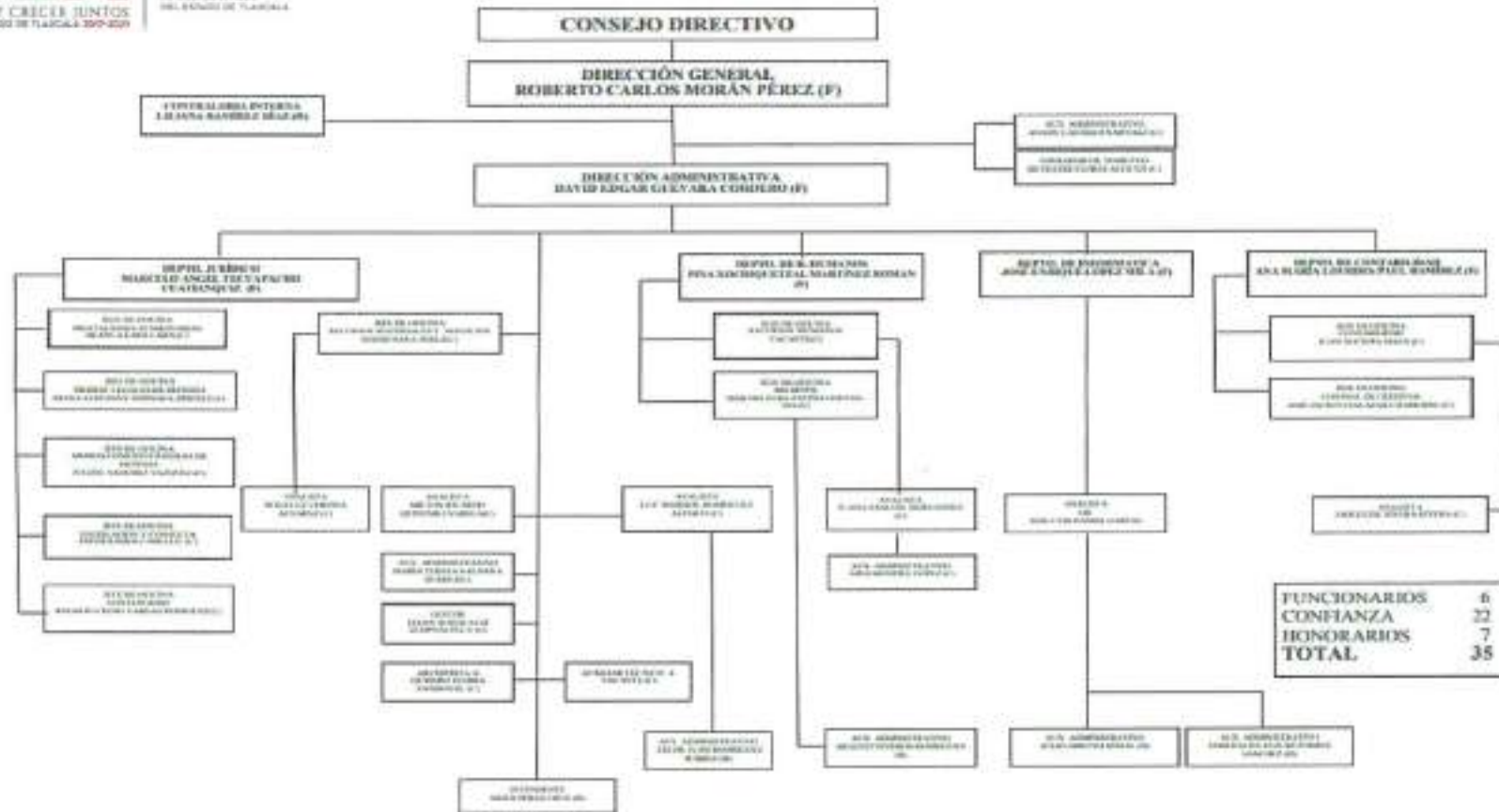

Gr. Tel

g) Fideicomisos, mandatos y análogos de los cuales es fideicomitente o fiduciario

No aplica

5. Bases de Preparación de los Estados Financieros

En la preparación de los estados financieros presentados se ha observado:

- ❖ La normatividad emitida por el Consejo Nacional de Armonización Contable (CONAC) aplicada conforme al Manual de Contabilidad Gubernamental.
- ❖ Los postulados básicos de Contabilidad Gubernamental.

6. Políticas de Contabilidad Significativas

a) Actualización:

Considerando que la Secretaría de Hacienda y Crédito Público ha contemplado la necesidad e importancia de que las entidades paraestatales apliquen normas contables que estén de acuerdo con la modernidad y vanguardia, y que sus efectos se reconozcan en su información financiera.

- Las entidades del Sector Paraestatal de la Administración Pública Estatal deberán observar y aplicar las normas de información financiera supletorias para reflejar los efectos de la inflación y definir procedimientos que atiendan a sus propias características, y esto se revele en sus estados financieros.

Por lo expuesto anteriormente, se actualiza y adoptan los estándares contables nacionales e internacionales que permitan a la contabilidad gubernamental ser comparable con otros entes económicos.

b) Esta Institución no efectúa operaciones en el extranjero, por lo que no ocasiona ningún efecto en la información financiera gubernamental presente.

c) La valuación de inventarios esta conciliada con lo que registran los estados financieros.

d) Reservas: objetivo de su creación, monto y plazo. A través de la Ley de Pensiones Civiles del Estado de Tlaxcala, con la finalidad de darle estabilidad económica a la Institución, se han creado las siguientes reservas: a) Reserva del Fondo de Seguros de Vida señalada en el Título Quinto Capítulo I; b) Reserva del Fondo de Créditos marcada en el Título Quinto Capítulo II y c) Reserva del 1% de garantía. Establecida en el Acuerdo 20140325/10 de la Segunda Sesión de Consejo Directivo de fecha 25 de marzo de 2014.

7. Posición en Moneda Extranjera y Protección por Riesgo Cambiario

No aplica.



8. Reporte Analítico del Activo

a) El registro del Activo, se encuentra conciliado con registros contables, después de la desincorporación de bienes muebles, llevada a Acuerdo/210302/06 en Vigésima Octava Sesión Ordinaria del H. Consejo Directivo de Pensiones Civiles del Estado de Tlaxcala

9. Fideicomisos, Mandatos y Análogos

No aplica.

10. Reporte de la Recaudación

a) Análisis del comportamiento de las cuotas de aportaciones de seguridad social de la Institución al 31 de marzo de 2021.

SECTOR	DESCUENTO 12%	APORTACION 18%	DESCUENTO 12% LIBRO "B"	APORT. 18%	LIBRO "B"
PODER EJECUTIVO	7,608,807	11,413,209	5,199,300		7,798,950
PODER LEGISLATIVO	257,729	388,970	139,770		209,654
ORGANO DE FISCAL.SUP.	107,411	161,117	0		0
PODER JUDICIAL	1,375,390	2,036,072	403,853		632,790
MAGISTERIO	8,354,859	12,532,289	767,723		1,136,585
MPIO. APETATITLAN	0	0	0		0
MPIO. CONTLA DE J.C.	0	0	0		0
MPIO. CHIAUTEMPAN	280,536	420,805	17,930		26,895
MPIO. TLAXCALA	1,003,124	0	166,864		0
DIF-TLAXCALA	258,837	388,257	257,619		569,762
DIRECCION DE PCET	40,993	61,490	73,197		161,886
TRIBUNAL DE JUST.ADVA.	51,689	77,533	112,424		249,411
	19,339,375	27,479,742	7,128,680		10,785,933

Y el importe del 6% de jubilados \$ 3,602,485

b) La proyección de las cuotas de aportaciones de seguridad social para el año 2021 es de \$ 353,411,525

11. Información sobre la Deuda y el Reporte Analítico de la Deuda

No aplica

12. Calificaciones otorgadas

No aplica.

13. Proceso de Mejora

a) Principales Políticas de control interno

Las políticas de control interno se fundamentan en las políticas emitidas por el Gobierno Estatal para la administración de los recursos financieros, como las políticas emitidas para el manejo y administración de los bienes públicos, entre ellas la Ley Orgánica de la Administración Pública del Estado de Tlaxcala, Ley de Adquisiciones, Arrendamientos y Servicios del Estado de Tlaxcala; Ley de Responsabilidades de los Servidores Públicos del Estado de Tlaxcala, Ley del Patrimonio Público del Estado de Tlaxcala, Código Financiero para el Estado de Tlaxcala, y los Lineamientos Generales de Control Interno y Sus Normas de Aplicación para la Administración Pública Estatal publicados en el Periódico Oficial del Gobierno del Estado de Tlaxcala con fecha 31 de octubre de 2018.

b) Medidas de desempeño financiero, metas y alcance.

Las medidas de desempeño de metas y su alcance se evalúan por medio de los indicadores diseñados dentro del Apartado Cuarto de este mismo informe.

14. Información por Segmentos

No aplica.

Consecuentemente, esta información contribuye al análisis más preciso de la situación financiera, grados y fuentes de riesgo.

15. Eventos Posteriores al Cierre

Después del análisis al total de Expedientes Administrativos de Recursos de Revisión, se derivan demandas promovidas en contra de esta Institución, resueltas por el Tribunal de Justicia Administrativa del Estado y la Junta Local de Conciliación y Arbitraje del Estado, el riesgo que representa el pago total de los expedientes, asciende a más de 300,000,000.00

16. Partes Relacionadas

Servicios Farmacéuticos de Pensiones Civiles del Estado de Tlaxcala, constituye la única parte relacionada existente porque la Vicepresidencia de Servicios Farmacéuticos de Pensiones Civiles del Estado de Tlaxcala es ocupada por el Director General de Pensiones Civiles Del Estado de Tlaxcala.

17. Responsabilidad Sobre la Presentación Razonable de la Información Contable

Bajo protesta de decir verdad declaramos que los Estados Financieros y sus Notas son razonablemente correctos y responsabilidad del emisor.



Lic. Roberto Carlos Moran Pérez
Director General



C.P. David Edgar Guevara Cordero
Director Administrativo