



# Información Contable

SECTOR PARAESTATAL

Cuanta Pública 2021  
Estado de Actividades  
Del 1 de enero al 30 de junio de 2021 y del 1 de enero al 31 de diciembre de 2020  
(Pesos)

Ente Público:

Pensiones Civiles del Estado de Tlaxcala

Concepto	2021	2020	Concepto	2021	2020
<b>INGRESOS Y OTROS BENEFICIOS</b>			<b>GASTOS Y OTRAS PÉRDIDAS</b>		
<b>Ingresos de la Gestión</b>	<b>157,260,521</b>	<b>327,104,101</b>	<b>Gastos de Funcionamiento</b>	<b>6,701,937</b>	<b>13,139,702</b>
Impuestos	0	0	Servicios Personales	6,659,349	11,510,073
Cuotas y Aportaciones de Seguridad Social	155,616,313	323,008,554	Materiales y Suministros	326,756	387,925
Contribuciones de Mejoras	0	0	Servicios Generales	513,832	1,232,701
Derechos	264,691	23,400	<b>Transferencia, Asignaciones, Subsidios y Otras Ayudas</b>	<b>196,793,769</b>	<b>389,926,954</b>
Productos de Tipo Corriente	1,379,617	3,470,781	Transferencias Internas y Asignaciones al Sector Público	0	0
Aprovechamientos de Tipo Corriente	0	603,366	Transferencias al Resto del Sector Público	0	0
Ingresos por Venta de Bienes y Servicios	0	0	Subsidios y Subvenciones	0	0
Ingresos no Comprendidos en las Previsiones de la Ley de Ingresos Causados en Ejercicios Fiscales Anteriores	0	0			
Pendientes de Liquidación o Pago			Ayudas Sociales	0	0
<b>Participaciones, Aportaciones, Transferencias, Asignaciones, Subsidios y Otras Ayudas</b>	<b>0</b>	<b>60,500,000</b>	Pensiones y Jubilaciones	196,793,769	350,926,954
Participaciones y Aportaciones	0	0			
Transferencia, Asignaciones, Subsidios y Otras ayudas	0	60,500,000	Transferencias a Fideicomisos, Mandatos y Contratos Análogos	0	0
<b>Otros Ingresos y Beneficios</b>	<b>332,652</b>	<b>391,725</b>	Transferencias a la Seguridad Social	0	0
Ingresos Financieros	0	0	Donativos	0	0
Incremento por Variación de Inventarios	0	0	Transferencias al Exterior	0	0
Diminución del Exceso de Estimaciones por Pérdida o Deterioro u Obsolescencia	0	0	<b>Participaciones y Aportaciones</b>	<b>0</b>	<b>0</b>
Diminución del Exceso de Provisiones	0	0	Participaciones	0	0
Otros Ingresos y Beneficios Varios	332,652	391,725	Aportaciones	0	0
<b>Total de Ingresos y Otras Beneficias</b>	<b>157,593,273</b>	<b>407,997,826</b>	Convenios	0	0
			<b>Intereses, Comisiones y Otros Gastos de la Deuda Pública</b>	<b>0</b>	<b>0</b>
			Intereses de la Deuda Pública	0	0
			Comisiones de la Deuda Pública	0	0
			Gastos de la Deuda Pública	0	0
			Costo por Coberturas	0	0
			Apoyos Financieros	0	0
			<b>Otros Gastos y Pérdidas Extraordinarias</b>	<b>48,805</b>	<b>1,400,439</b>
			Estimaciones, Depreciaciones, Deterioros, Obsolescencias y Provisiones	48,805	1,400,439
			Provisiones	0	0
			Diminución de Inventarios	0	0
			Aumento por Insuficiencia de Estimaciones por Pérdida o Deterioro u Obsolescencia	0	0
			Aumento por Insuficiencia de Provisiones	0	0
			Otros Gastos	0	0
			<b>Inversión Pública</b>	<b>0</b>	<b>0</b>
			Inversión Pública Capitalizable	0	0
			<b>Total de Gastos y Otras Pérdidas</b>	<b>202,644,611</b>	<b>404,469,095</b>
			<b>Resultados del Ejercicio (Ahorro/Desahorro)</b>	<b>-44,951,238</b>	<b>3,539,731</b>

Bajo protesta de decir verdad declaramos que los Estados Financieros y sus Notas son razonablemente correctos y responsabilidad del emisor

LIC. ROBERTO CARLOS MORAN PEREZ  
DIRECTOR GENERAL

C. P. DAVID EDGAR GUEZMAN CORDERO  
DIRECTOR ADMINISTRATIVO

CUENTA PÚBLICA | 2021  
ENTIDAD FEDERATIVA DE TLAXCALA

Cuenta Pública 2021  
Estado de Situación Patrimonial  
Del 1 de enero al 31 de julio de 2021 y del 1 de enero al 31 de diciembre 2020  
(Pesos)  
Presidencia del Gobierno del Estado de Tlaxcala

Ente Público:

CONCEPTO	Año		CONCEPTO	Año	
	2021	2020		2021	2020
<b>ACTIVO</b>			<b>PASIVO</b>		
<b>Activo Circulante</b>			<b>Pasivo Circulante</b>		
Efectivo y Equivalentes	226,406,386	242,519,110	Cuentas por Pagar a Corto Plazo	5,570,516	706,704
Derechos a Recibir Efectivo o Equivalentes	5,665,248	6,325,110	Comerciales por Pagar a Corto Plazo	1,644,298	2,317,038
Derechos a Recibir Bienes o Servicios	0	0	Prestos a Corto Plazo de la Deuda Pública a Largo Plazo	0	0
Inventarios	0	0	Títulos y Valores a Corto Plazo	0	0
Acreditaciones	0	0	Prestos Diferidos a Corto Plazo	0	0
Estimación por Pérdida Deterioro de Activos Circulantes	0	0	Prestos y Bienes de Terceros en Garantía por Administración a Corto Plazo	0	0
Otros Activos Circulantes	0	0	Reservas a Corto Plazo	36	3,176
<b>Total de Activos Circulantes</b>	<b>232,071,634</b>	<b>248,844,220</b>	Otros Pasivos a Corto Plazo	0	0
<b>Activo No Circulante</b>			<b>Total de Pasivos Circulantes</b>	<b>7,214,810</b>	<b>3,026,918</b>
Inversiones Financieras a Largo Plazo	0	0	<b>Pasivo No Circulante</b>		
Derechos a Recibir Efectivo o Equivalentes a Largo Plazo	62,416,600	180,137,106	Cuentas por Pagar a Largo Plazo	0	0
Bienes Inmuebles, Inmuebles y Construcciones en Proceso	32,179,808	32,179,808	Comerciales por Pagar a Largo Plazo	0	0
Bienes Muebles	729,270	769,270	Deuda Pública a Largo Plazo	0	0
Activos Intangibles	0	0	Prestos Diferidos a Largo Plazo	0	0
Depreciación, Deterioro y Amortización Acumulada de Bienes	0	0	Fondos y Bienes de Terceros en Garantía por Administración a Largo Plazo	209,886,720	246,400,305
Activos Diferidos	0	0	Reservas a Largo Plazo	0	0
Estimación por Pérdida o Deterioro de Activos no Circulantes	0	0	<b>Total de Pasivos No Circulantes</b>	<b>209,886,720</b>	<b>246,400,305</b>
Otros Activos no Circulantes	0	0	<b>Total del Pasivo</b>	<b>287,107,870</b>	<b>289,107,323</b>
<b>Total de Activos No Circulantes</b>	<b>128,320,881</b>	<b>133,106,379</b>	<b>HACIENDA PÚBLICA/ PATRIMONIO</b>		
<b>Total del Activo</b>	<b>360,392,514</b>	<b>381,950,599</b>	<b>Hacienda Pública/Patrimonio Contributivo</b>	<b>54,216,043</b>	<b>0</b>
			Aportaciones	0	0
			Contribuciones de Capital	0	0
			Actualización de la Hacienda Pública / Patrimonio	54,216,043	0
			<b>Hacienda Pública/Patrimonio General</b>	<b>60,377,701</b>	<b>128,463,862</b>
			Resultados del Ejercicio (Único / Desahorro)	-44,551,259	3,539,731
			Resultados de Ejercicios Anteriores	95,228,939	81,899,358
			Reservas	0	0
			Reservas	0	0
			Reasignaciones de Resultados de Ejercicios Anteriores	0	54,216,043
			<b>Exceso o Insuficiencia en la Actualización de la Hacienda Pública/Patrimonio</b>	<b>0</b>	<b>0</b>
			Resultado por Percepción Monetaria	0	0
			Resultado por Transferencia de Activos no Monetarios	0	0
			<b>Total Hacienda Pública/ Patrimonio</b>	<b>64,682,764</b>	<b>128,463,862</b>
			<b>Total del Pasivo y Hacienda Pública/ Patrimonio</b>	<b>351,790,634</b>	<b>382,501,382</b>

Bajo protesta de decir verdad declaro que los Estados Financieros y el Activo son razonablemente correctos y responsabilidad del emisor

LEONARDO CARLOS DE NORLAN HERRERA  
DIRECTOR GENERAL

C. P. DAVID ROSAR GUERRA CORDERO  
DIRECTOR ADMINISTRATIVO

# SECTOR PARAESTATAL

**Cuenta Pública 2021**  
**Estado de Cambios en la Situación Financiera**  
**Del 1 de enero al 30 de junio 2021 y del 1 de enero al 31 de diciembre de 2020**  
**(Pesos)**

Ente Público:

Pensiones Civiles del Estado de Tlaxcala

Concepto	Origen	Aplicación	Concepto	Origen	Aplicación
<b>ACTIVO</b>	<b>30,950,980</b>	<b>0</b>	<b>PASIVO</b>	<b>0</b>	<b>3,345,173</b>
<b>Activo Circulante</b>	<b>23,178,080</b>		<b>Pasivo Circulante</b>	<b>3,668,888</b>	<b>0</b>
Efectivo y Equivalentes	22,112,720	0	Cuentas por Pagar a Corto Plazo	4,805,752	0
Derechos a Recibir Efectivo o Equivalentes	1,065,064	0	Documentos por Pagar a Corto Plazo	0	1,372,727
Derechos a Recibir Bienes o Servicios	0	0	Financiación a Corto Plazo de la Deuda Pública a Largo Plazo	0	0
Instruções	0	0	TÍTULOS y VALORES a Corto Plazo	0	0
Reservas	0	0	Pasivos Diferidos a Corto Plazo	0	0
Estimación por Pérdida o Deterioro de Activos Circulantes	0	0	Fondos y Bienes de Terceros en Garantía y/o Administración a Corto Plazo	0	0
Otros Activos Circulantes	0	0	Provisiones a Corto Plazo	0	3,140
<b>Activo No Circulante</b>	<b>7,772,900</b>	<b>0</b>	Otros Pasivos a Corto Plazo	0	0
Inversiones Financieras a Largo Plazo	0	0	<b>Pasivo No Circulante</b>	<b>10,410,305</b>	<b>0</b>
Derechos a Recibir Efectivo o Equivalentes a Largo Plazo	7,720,590	0	Cuentas por Pagar a Largo Plazo	0	0
Bienes Inmuebles, Infraestructura y Construcciones, en Bienes Muebles	0	0	Documentos por Pagar a Largo Plazo	0	0
Activos Intangibles	48,805	0	Deuda Pública a Largo Plazo	0	0
Depreciación, Deterioro y Amortización Acumulada de Bienes	0	0	Pasivos Diferidos a Largo Plazo	0	0
Activos Diferidos	0	0	Fondos y Bienes de Terceros en Garantía y/o Administración a Largo Plazo	10,410,305	0
Estimación por Pérdida o Deterioro de Activos No Circulantes	0	0	Provisiones a Largo Plazo	0	0
Otros Activos no Circulantes	0	0	<b>HACIENDA PÚBLICA / PATRIMONIO</b>	<b>0</b>	<b>10,736,196</b>
			<b>Hacienda Pública/Patrimonio Contribuido</b>	<b>34,215,043</b>	<b>0</b>
			Aportaciones	0	0
			Donaciones de Capital	0	0
			Actualización de la Hacienda Pública / Patrimonio	34,215,043	0
			<b>Hacienda Pública/Patrimonio General</b>	<b>3,638,731</b>	<b>44,881,238</b>
			Resultados del Ejercicio (Promo / Desahorro)	0	40,400,959
			Resultados de Ejercicios Anteriores	3,638,731	0
			Reservas	0	0
			Reservas	0	0
			Rectificaciones de Resultados de Ejercicios Anteriores	0	34,215,043
			<b>Balance acumulados en la Actualización de la Hacienda Pública/Patrimonio</b>	<b>0</b>	<b>0</b>
			Resultado por Posición Monetaria	0	0
			Resultado por Tenencia de Activos no Monetarios	0	0

Dejo protesta de ser verídico y responsable sobre los Estados Financieros y sus Notas con razonablemente ciertos y responsable del mismo.

  
 LIC. ROBERTO CARLOS MORAN PEREZ  
 DIRECTOR GENERAL

  
 C. P. DAVID EDGAR GUEVARA BORDERO  
 DIRECTOR ADMINISTRATIVO

Cuenta Pública 2021  
Estado Analítico del Activo  
Del 1 de enero al 30 de junio 2021  
(Pesos)

Ente Público: \_\_\_\_\_

Pensiones Civiles del Estado de Tlaxcala

Concepto	Saldo Inicial 1	Cargos del Periodo 2	Abonos del Periodo 3	Saldo Final 4=(1+2-3)	Variación del Periodo (4-1)
<b>ACTIVO</b>	<b>382,551,302</b>	<b>776,691,127</b>	<b>807,642,115</b>	<b>351,600,314</b>	<b>-30,950,988</b>
<b>Activo Circulante</b>	<b>249,447,223</b>	<b>731,716,936</b>	<b>754,864,525</b>	<b>226,271,633</b>	<b>-23,176,590</b>
Efectivo y Equivalentes	242,519,111	570,816,490	592,929,216	220,406,385	-22,112,726
Derechos a Recibir Efectivo o Equivalentes	6,928,112	160,902,445	161,965,309	5,865,248	-1,062,864
Derechos a Recibir Bienes o Servicios	0	0	0	0	0
Inventarios	0	0	0	0	0
Almacenes	0	0	0	0	0
Estimación por Pérdida o Deterioro de Activos Circulantes	0	0	0	0	0
Otros Activos Circulantes	0	0	0	0	0
<b>Activo No Circulante</b>	<b>133,104,079</b>	<b>44,972,192</b>	<b>52,747,590</b>	<b>125,328,681</b>	<b>-7,776,398</b>
Inversiones Financieras a Largo Plazo	0	0	0	0	0
Derechos a Recibir Efectivo o Equivalentes a Largo Plazo	100,137,166	44,872,192	52,666,765	92,410,603	-7,726,563
Bienes Inmuebles, Infraestructura y Construcciones en Proceso	32,179,808	0	0	32,179,808	0
Bienes Muebles	768,075	0	48,805	739,270	-48,805
Activos Intangibles	0	0	0	0	0
Depreciación, Deterioro y Amortización Acumulada de Bienes	0	0	0	0	0
Activos Diferidos	0	0	0	0	0
Estimación por Pérdida o Deterioro de Activos no Circulantes	0	0	0	0	0
Otros Activos no Circulantes	0	0	0	0	0

Bajo protesta de decir verdad declaro que los Estados Financieros y sus Notas son razonablemente correctos y responsabilidad del Emisor

  
LIC. ROBERTO CARLOS MORAN PEREZ  
DIRECTOR GENERAL

  
C. P. OSMAR EDGAR GUEVARA CORDERO  
DIRECTOR ADMINISTRATIVO



# SECTOR PARAESTATAL

Cuenta Pública 2021  
Estado Analítico de la Deuda y Otros Pasivos  
Del 1 de enero al 30 de junio de 2021  
(Pesos)

Ente Público: Pensiones Civiles del Estado de Tlaxcala

Denominación de las Deudas	Moneda de Contratación	Institución o País Acreedor	Saldo Inicial del Periodo	Saldo Final del Periodo
<b>DEUDA PÚBLICA</b>				
<b>Corto Plazo</b>				
<b>Deuda Interna</b>			<b>0</b>	<b>0</b>
Instituciones de Crédito			0	0
Títulos y Valores			0	0
Arendamientos Financieros			0	0
<b>Deuda Externa</b>			<b>0</b>	<b>0</b>
Organismos Financieros Internacionales			0	0
Deuda Bilateral			0	0
Títulos y Valores			0	0
Arendamientos Financieros			0	0
<b>Subtotal a Corto Plazo</b>			<b>0</b>	<b>0</b>
<b>Largo Plazo</b>				
<b>Deuda Interna</b>			<b>0</b>	<b>0</b>
Instituciones de Crédito			0	0
Títulos y Valores			0	0
Arendamientos Financieros			0	0
<b>Deuda Externa</b>			<b>0</b>	<b>0</b>
Organismos Financieros Internacionales			0	0
Deuda Bilateral			0	0
Títulos y Valores			0	0
Arendamientos Financieros			0	0
<b>Subtotal a Largo Plazo</b>			<b>0</b>	<b>0</b>
<b>Otros Pasivos</b>			<b>253,107,320</b> <sup>P</sup>	<b>267,107,570</b>
<b>Total Deuda y Otros Pasivos</b>			<b>253,107,320</b>	<b>267,107,570</b>

Bajo protesta de decir verdad declaramos que los Estados Financieros y sus Notas son razonablemente correctos y responsabilidad del emisor.

  
 C. ROBERTO CARLOS MORAN PEREZ  
 DIRECTOR GENERAL

  
 C. P. DAMO EDGAR GUEVARA CORDERO  
 DIRECTOR ADMINISTRATIVO

**Cuenta Pública 2021**  
**Estado de Variación en la Hacienda Pública**  
Del 1 de enero al 30 de junio 2021 y del 1 de enero al 31 de diciembre de 2020  
(pesos)

Ente Público: \_\_\_\_\_

Pensiones Civiles del Estado de Tlaxcala

Concepto	Hacienda Pública / Patrimonio Contribuido	Hacienda Pública / Patrimonio Generado de Ejercicios Anteriores	Hacienda Pública / Patrimonio Generado del Ejercicio	Exceso o Insuficiencia de la Hacienda Pública /	TOTAL
<b>Hacienda Pública / Patrimonio Contribuido Neto de 2020</b>	<b>34,215,043</b>	<b>0</b>	<b>0</b>	<b>0</b>	<b>34,215,043</b>
Aportaciones	0	0	0	0	0
Donaciones de Capital	0	0	0	0	0
Actualización de la Hacienda Pública/Patrimonio	34,215,043	0	0	0	34,215,043
<b>Hacienda Pública / Patrimonio Contribuido Neto de 2020</b>	<b>0</b>	<b>91,689,208</b>	<b>3,539,731</b>	<b>0</b>	<b>95,228,939</b>
Resultados del Ejercicio (Ahorro/Desahorro)	0	0	3,539,731	0	3,539,731
Resultados de Ejercicios Anteriores	0	91,689,208	0	0	91,689,208
Revalúos	0	0	0	0	0
Reservas	0	0	0	0	0
Rectificaciones de Resultados de Ejercicios Anteriores	0	0	0	0	0
<b>Exceso o insuficiencia en la actualización de la Hacienda Pública / Patrimonio Neto de 2020</b>	<b>0</b>	<b>0</b>	<b>0</b>	<b>0</b>	<b>0</b>
Resultado por Posición Monetaria	0	0	0	0	0
Resultado por Tenencia de Activos no Monetarios	0	0	0	0	0
<b>Hacienda Pública / Patrimonio Neto Final de 2020</b>	<b>34,215,043</b>	<b>91,689,208</b>	<b>3,539,731</b>	<b>0</b>	<b>129,443,982</b>
<b>Cambios en la Hacienda Pública / Patrimonio Contribuido Neto de 2021</b>	<b>0</b>	<b>0</b>	<b>0</b>	<b>0</b>	<b>0</b>
Aportaciones	0	0	0	0	0
Donaciones de Capital	0	0	0	0	0
Actualización de la Hacienda Pública/Patrimonio	0	0	0	0	0
<b>Variaciones de la Hacienda Pública / Patrimonio Generado Neto de 2021</b>	<b>0</b>	<b>3,539,731</b>	<b>-48,490,369</b>	<b>0</b>	<b>-44,951,238</b>
Resultado del Ejercicio (Ahorro/Desahorro)	0	0	-44,951,238	0	-44,951,238
Resultado de Ejercicios Anteriores	0	3,539,731	-3,539,731	0	0
Revalúos	0	0	0	0	0
Reservas	0	0	0	0	0
Rectificaciones de Resultados de Ejercicios Anteriores	0	0	0	0	0
<b>Cambios en el Exceso o Insuficiencia en la actualización de la Hacienda Pública / Patrimonio Neto de 2021</b>	<b>0</b>	<b>0</b>	<b>0</b>	<b>0</b>	<b>0</b>
Resultado por Posición Monetaria	0	0	0	0	0
Resultado por Tenencia de activos no monetarios	0	0	0	0	0
<b>Hacienda Pública / Patrimonio Final de 2021</b>	<b>34,215,043</b>	<b>95,228,939</b>	<b>-44,951,238</b>	<b>0</b>	<b>84,492,744</b>

Bajo protesta de solemnidad declaramos que los Estados Financieros y sus Notas son razonablemente correctos y responsabilidad del emisor

LIC. ROBERTO CARLOS MORAN PEREZ  
DIRECTOR GENERAL

C. P. DAVID EDUAR GUEVARA BORDERO  
DIRECTOR ADMINISTRATIVO

# SECTOR PARAESTATAL

Cuenta Pública 2021  
Estado de Flujos de Efectivo  
del 01 de enero al 30 de junio de 2021 y del 01 de enero al 31 de diciembre de 2020  
(Pesos)

Ente Público:

Parqueadero Central del Estado de Tlaxcala

Concepto	2021	2020	Concepto	2021	2020
<b>Flujos de Efectivo de las Actividades de Operación</b>			<b>Flujos de Efectivo de las Actividades de Inversión</b>		
<b>Origen</b>	<b>175,166,720</b>	<b>409,888,282</b>	<b>Origen</b>	<b>0</b>	<b>1,400,439</b>
Impuestos	0	0	Bienes Intangibles, Infraestructura y Construcciones en Proceso	0	0
Cuotas y Aportaciones de Seguridad Social	100,018,313	327,519,545	Bienes Muebles	0	1,400,439
Contribuciones de Ingresos	0	0	Otros Orígenes de Inversión	0	0
Derechos	1,379,617	23,490	<b>Aplicación</b>	<b>0</b>	<b>0</b>
Productos de Tipo Corriente	0	3,470,781	Bienes Intangibles, Infraestructura y Construcciones en Proceso	0	0
Aportaciones de Tipo Corriente	0	620,582	Bienes Muebles	0	0
Ingresos por venta de Bienes y Servicios	294,850	0	Otras Aplicaciones de Inversión	0	0
Ingresos no comprendidos en las Fracciones de la Ley de Ingresos Gubernales en Ejercicio Fiscales Anteriores Pendientes de Liquidación o Pago	0	0	<b>Flujos Netos de Efectivo por Actividades de Inversión</b>	<b>0</b>	<b>1,400,439</b>
Participaciones y Aportaciones	0	0	<b>Flujo de Efectivo de las Actividades de Financiamiento</b>	<b>0</b>	<b>0</b>
Transferencias, Asignaciones y Subsidios y Otras Ayudas	0	80,301,000	<b>Origen</b>	<b>0</b>	<b>0</b>
Otros Orígenes de Operación	17,848,118	62,607,874	Endeudamiento Neto	0	0
<b>Aplicación</b>	<b>197,221,467</b>	<b>402,849,728</b>	Interno	0	0
Servicios Personales	6,838,243	11,310,003	Externo	0	0
Materiales y Suministros	329,758	587,509	Otros Orígenes de Financiamiento	0	0
Servicios Generales	314,424	1,231,397	<b>Aplicación</b>	<b>0</b>	<b>0</b>
Transferencias Internas y Asignaciones al Sector Público	0	0	Servicios de la Deuda	0	0
Transferencias al resto del Sector Público	0	0	Interno	0	0
Subsidios y Subvenciones	0	0	Externo	0	0
Ayudas Sociales	0	0	Otras Aplicaciones de Financiamiento	0	0
Pensiones y Jubilaciones	160,848,834	306,720,321	<b>Flujos Netos de Efectivo por Actividades de Financiamiento</b>	<b>0</b>	<b>0</b>
Transferencias a Fiduciarios, Mandatos y Contratos Análogos	0	0	<b>Incremento/Disminución Neta en el Efectivo y Equivalentes al Efectivo</b>	<b>-22,112,728</b>	<b>88,149,111</b>
Transferencias a la Seguridad Social	0	0	<b>Efectivo y Equivalentes al Efectivo al Inicio de Ejercicio</b>	<b>242,519,119</b>	<b>184,369,999</b>
Derechos	0	0	<b>Efectivo y Equivalentes al Efectivo al Final del Ejercicio</b>	<b>220,406,391</b>	<b>272,519,110</b>
Transferencias al Externo	0	0			
Participaciones	0	0			
Aportaciones	0	0			
Cuentas	0	0			
Otras Aplicaciones de Operación	0	0			
<b>Flujos Netos de Efectivo por Actividades de Operación</b>	<b>-22,112,728</b>	<b>88,149,671</b>			

Bajo protesta de decir verdad declaro que los Estados Financieros y sus Notas son razonablemente correctos y responsabilidad del emisor

  
L.C. ROBERTO CARLOS MORÁN PÉREZ  
DIRECTOR GENERAL

  
C. P. DAMIÁN EDGAR GUERRERO CORCORA  
DIRECTOR ADMINISTRATIVO



### Informe de Pasivos Contingentes

1.- A raíz del nuevo marco jurídico de Pensiones civiles del Estado de Tlaxcala, con el DECRETO 196 de fecha 25 de octubre del 2013, se derivan demandas promovidas en contra de esta Institución, resueltas por el Tribunal de Justicia Administrativa del Estado y la Junta Local de Conciliación y Arbitraje del Estado, en las que se determina condenar a este Organismo al pago de diversos conceptos, por el importe de \$ 30,964,679.100 y \$ 16,240,733.75 respectivamente, dada su naturaleza jurisdiccional, deberán cubrirse durante el ejercicio 2021, y como referencia de los resultados en Estados Financieros presentados en cuenta Publica de la institución, no se cuenta con los recursos para afrontar el pago de dichas demandas.

2.- Derivado de la aplicación de la nueva Ley de Pensiones Civiles del Estado de Tlaxcala, se crea el Libro A y B, originando en el segundo el REGIMEN PERMANENTE DE AHORRO PERSONAL, del Sistema de Ahorro Personal a través de cuentas individuales, en términos de lo que establece el artículo 73 de la Ley antes citada, por tanto, para el cumplimiento de lo que señala el Libro B se requiere por este concepto, un monto de \$ 510,152,107.34 más lo que establece el artículo décimo segundo transitorio, fracción II, el cual a la vigencia de la nueva Ley debió canalizarse para la apertura de las cuentas individuales de los servidores públicos que hayan ingresado al servicio bajo el amparo de este nuevo ordenamiento y de los que hayan manifestado su voluntad de pertenecer a este régimen, pero que atendiendo a la situación financiera de la Institución, a la fecha no se ha realizado, por no contar con los recursos para la apertura y abono a dichas cuentas.

En virtud de lo antes expuesto se hace importante resaltar, se consideren las previsiones que correspondan con conocimiento e intervención del Gobierno del Estado de Tlaxcala, porque los montos de referencia rebasan los alcances de esta Institución.

Bajo protesta de decir verdad declaramos que los Estados Financieros y sus Notas son razonablemente correctos y responsabilidad del emisor.



Lic. Roberto Carlos Moran Pérez  
Director General



C.P. David Edgar Guevara Cordero  
Director Administrativo

## NOTAS A LOS ESTADOS FINANCIEROS

## a) NOTAS DE DESGLOSE

## I) NOTAS AL ESTADO DE SITUACIÓN FINANCIERA

## Activo

## Efectivo y Equivalentes

1. Este rubro se compone por los saldos de las cuentas bancarias de la Institución, los cuales son los siguientes:

NO. DE CTA.	DESCRIPCION	IMPORTE
	BBVA BANCOMER	
XXXXX8184	Cuenta (Ingresos)	1,016,248
XXXXX7296	Cuenta (Gastos)	1,001,515
XXXXX9968	Cuenta (Créditos)	40,787,433
XXXXX0689	Cuenta (Inversión)	107,647
XXXXX9611	Cuenta (Seguro Vida)	557,330
	BANJÉRCITO	
XXXXX1607	Cuenta (Esq. Anterior)	54,565
XXXXX1515	BANORTE – Nómina	96,620
XXXXX6717	BANORTE-LIBRO* B *	71,951,926
XXXXX7291	BANORTE INT.CRED.	62,683,464
XXXXX7787	BANORTE FDO.RES.	42,149,637
	TOTAL	220,406,385

Las cuentas existentes son manejadas de forma mancomunada, reconociendo para tal efecto las firmas del Director General y el Director Administrativo. Los saldos al 30 de junio 2021, corresponden a recursos a corto y largo plazo en cuentas bancarias destinadas al cumplimiento de obligaciones de pago, derivadas de la actividad propia de la Institución, así como por el otorgamiento de créditos.

**Derechos a recibir Efectivo y Equivalentes y Bienes o Servicios**

2. Los derechos a recibir Efectivo y Equivalentes y Bienes o Servicios, se derivan de los créditos otorgados bajo la Ley de Pensiones Civiles del Estado de Tlaxcala de 1984 y la Ley vigente del 2013. Se considera como activo circulante el monto de los créditos verdes otorgados y como activo no circulante los créditos rojos e hipotecarios del nuevo esquema crediticio.
3. El vencimiento de los derechos a recibir efectivo y equivalentes, y bienes o servicios, derivados de los créditos verdes es de un año a partir de la fecha de aplicación del descuento en la nómina del trabajador. La recuperación de los créditos rojos es de 3 años, mientras que los créditos hipotecarios tienen un plazo de recuperación de 15 años. Las características cualitativas relevantes de éstos, se encuentran definidos en los Lineamientos para el otorgamiento y recuperación del Crédito de Pensiones Civiles del Estado de Tlaxcala, otorgados a Personal Activo y Jubilados y Pensionados de la Institución, así como para el Intercambio de información sobre créditos, saldos y Pagos entre ésta y las citadas Dependencias y Entidades Públicas.

DESCRIPCION	IMPORTE
1122 cuentas por cobrar a corto plazo	5,855,248
1122-1 Crédito personal verde	6,960,972
1122-2 Intereses Devengados no cobrados C.P.V.	-1,105,724
1220 derechos a recibir efectivo o equivalentes a largo plazo	92,410,603
1221 documentos por cobrar	92,410,603
1221-1 Crédito personal rojo	106,337,937
1221-2 Intereses Devengados no cobrados C.P.R.	-19,375,568
1221-3 Crédito personal hipotecario	13,318,514
1221-4 Intereses Devengados no cobrados C.P.H.	-7,879,110
1221-5 Préstamos hipotecarios	8,830

**Bienes Disponibles para su Transformación o Consumo (inventarios)**

4. No aplica.

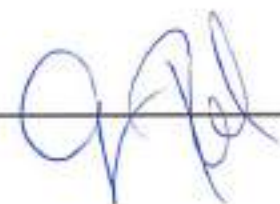

## Inversiones Financieras

5. Las cuentas bancarias que manejan Inversiones financieras en la Institución son las siguientes:

No. Cuenta	Descripción	Características
XXXXX9968-BBVA	Cuenta Bancaria	Concentra los recursos financieros destinados al otorgamiento y recuperación de los créditos otorgados bajo el nuevo marco jurídico.
XXXXX0689-BBVA	Cuenta Bancaria	Centraliza los recursos financieros existentes para el manejo de las inversiones de la Institución.
XXXXX9611-BBVA	Cuenta Bancaria	Reúne los recursos financieros derivados del Fondo Mutual generados para el pago de seguros de vida de los jubilados y pensionados.
XXXXX6717-BANORTE	Cuenta Bancaria	Concentra los recursos financieros provenientes de las aportaciones del Libro "B" existente en el nuevo marco jurídico.
XXXXX7291-BANORTE	Cuenta Bancaria	Concentra los intereses generados por el otorgamiento de Créditos.
XXXXX7787-BANORTE	Cuenta Bancaria	Agrupar los recursos financieros generados por las reservas de los créditos señaladas en la Ley.

6. Las inversiones financieras en el periodo del 01 de abril al 30 de junio 2021, se realizaron en cuentas de inversión (Banco BANORTE) que señalan por día los intereses obtenidos.

## Bienes Muebles, Inmuebles e Intangibles

7. El rubro de Bienes Muebles se encuentra desglosado dentro de la sección del Apartado de Anexos y se conforma por el equipo de oficina, administración y equipo de cómputo propiedad de la Institución. Este rubro asciende a \$ 739,270.00 M.N. Las características significativas del estado físico en que se encuentran los activos,





se describen en los resguardos firmados por los servidores públicos de la Dependencia. Y por lo que respecta a los inmuebles este rubro asciende a la cantidad de \$ 32,178,808.00

8. La Institución no cuenta con activos intangibles y diferidos.

**Estimaciones y Deterioros**

9. No se realiza la estimación de cuentas incobrables y estimación de inventarios.

**Pasivo**

1. Cuentas por pagar a corto plazo.

DESCRIPCION	IMPORTE
2111-4-1417 Servicio medico	29,106
2115 transferencias otorgadas por pagar a c.p.	5,277,926
2117 retenciones y contribuciones	265,484
2117-71-1 I.S.R.	234,152
2117-71-2 I.S.R. asimilables	6,505
2117-71-3 I.S.R Honorarios	0
2117-71-4 3% sobre nóminas	38,183
2117-71-5 Provisión de I.V.A	-13,356
<b>Total</b>	<b>5,572,516</b>

2. Documentos por pagar a corto plazo



SECTOR PARAESTATAL

DESCRIPCION	IMPORTE
2129-1 Acreedores por nómina	1,453,093
2129-2 Acreedores por dirección	96,890
2129-3 Seguros particulares	94,315
Total	1,644,298

3. Provisiones a corto plazo

DESCRIPCION	IMPORTE
2179-1 Otras provisiones a corto plazo	
2179-1-01 Aportaciones 18% PCET	0
2179-1-02 Provisión 12% Dirección	33
2179-1-03 Retenciones 6% sindicatos	0
2179-1-04 Aportación Libro B	3
2179-1-05 Provisión retención Libro B	0
Total	0



4. Fondos y bienes de terceros en garantía y/o administración a largo plazo

DESCRIPCIÓN	IMPORTE
2252-1 Fondo Mutual (seguro de vida)	488,989
2252-2 Fondos de créditos verdes, rojo e hipotecario*	135,000,000
2252-3 Intereses cobrados créditos personal verde, rojo e hipotecario	85,924,737
2255 otros fondos de terceros en garantía y/o administración	38,476,994
2255-1 Fondos de reserva	38,355,840
2255-2 Fondo de retiro	121,154
<b>Total</b>	<b>259,890,720</b>



Recurso integrado de la siguiente forma:

- 1) Ejercicio 2013, 70 millones;
- 2) Ejercicio 2014, 21 millones;  
(ambos ministrados de conformidad al artículo Octavo Transitorio de la Ley PCET);
- 3) Transferencia por 4 millones (Acta de Sesión Ordinaria Decimo Segunda de fecha 10/12/2015)
- 4) Transferencia por 20 millones (Acta de Sesión Ordinaria Décimo Quinta de fecha 12 de julio 2016)
- 5) Transferencia por 15 millones (Acta de Sesión Ordinaria Vigésima Primera de fecha 13 de febrero 2019)
- 6) Transferencia por 5 millones (Acta de Sesión Ordinaria Vigésima Segunda de fecha 05 de julio 2019)

II) NOTAS AL ESTADO DE ACTIVIDADES

**Ingresos de Gestión**

1. Los Ingresos de Gestión se derivan de la aplicación de la Ley de Pensiones Civiles del Estado de Tlaxcala, integrándose por:
  - a) CUOTAS Y APORTACIONES DE SEGURIDAD SOCIAL. Los ingresos registrados es este rubro son la parte estructural de la Institución, los cuales se sustentan en el Título Tercero de la Ley de Pensiones Civiles del Estado de Tlaxcala.
  - b) PRODUCTOS DE TIPO CORRIENTE  
Derivados de los intereses bancarios generados de la administración financiera de las diferentes cuentas bancarias de la institución.
  - c) INGRESOS POR VENTA DE BIENES, PRESTACION DE SERVICIOS Y OTROS INGRESOS  
Se constituye por los ingresos obtenidos por emisión de constancias de aportación, constancias de no adeudo y reposición de credencial a derechohabientes de la Institución y por el arrendamiento del inmueble ubicado en Lira y Ortega No. 9, al Modulo Medico para personal Activo, de Oficialia Mayor de Gobierno del Estado, así como renta a la Secretaría de Gobierno.

---

SECTOR PARAESTATAL

---

**Gastos y Otras Pérdidas:**

1. El comportamiento del gasto de acuerdo al Clasificador por Objeto del Gasto al 30 de junio de 2021 fue el siguiente, señalando que, al cierre del ejercicio, se refleja un desahorro por \$ -44,951,238

DESCRIPCION		IMPORTE
Servicios Personales		5,859,349
Materiales y Suministros		328,756
Servicios Generales		513,832
Transferencias		195,793,769
Pensiones y Jubilaciones	195,793,769	
Bienes Muebles e Inmuebles		48,805
Obra Pública		0
Total		202,544,511

**III) NOTAS AL ESTADO DE VARIACIÓN EN LA HACIENDA PÚBLICA**

1. El saldo neto en la Hacienda Pública/Patrimonio contribuido al 30 de junio del 2021, es de \$ 34,215,043
2. El saldo neto en la Hacienda Pública/Patrimonio de Ejercicios Anteriores al 30 de junio del 2021, es de \$ 95,228,939
3. El saldo neto en la Hacienda Pública/Patrimonio generado del Ejercicio al 30 de junio del 2021, asciende a \$ -44,951,238
4. El saldo neto en la Hacienda Pública/Patrimonio al 30 de junio del 2021 es por un total de \$ 84,492,744





IV) NOTAS AL ESTADO DE FLUJOS DE EFECTIVO

Efectivo y equivalentes

1. El análisis de los saldos inicial y final que figuran en la última parte del Estado de Flujo de Efectivo en la cuenta de efectivo y equivalentes es como sigue:

	2021	2020
Efectivo en Bancos – Tesorería	220,406,385	242,519,110
Efectivo en Bancos- Dependencias		0
Inversiones temporales (hasta 3 meses)		0
Fondos con afectación específica		0
Depósitos de fondos de terceros y otros		0
Total, de Efectivo y Equivalentes	220,406,385	242,519,110

2. Conciliación de los Flujos de Efectivo Netos de las Actividades de Operación y la cuenta de Ahorro/Desahorro antes de Rubros Extraordinarios.

	2021	2020	2019
Ahorro/Desahorro antes de rubros Extraordinarios	-44,951,238	3,539,731	-16,497,566
<i>Movimientos de partidas (o rubros) que no afectan al efectivo.</i>			
Depreciación	0	0	0
Amortización	0	0	0
Incrementos en las provisiones	0	0	0
Incremento en inversiones producido por revaluación	0	0	0
Ganancia/pérdida en venta de propiedad, planta y equipo	0	0	0
Incremento en cuentas por cobrar	1,480,707	-6,706,326	-4,263,197
Partidas extraordinarias	0	0	0

SECTOR PARAESTATAL

V) CONCILIACIÓN ENTRE LOS INGRESOS PRESUPUESTARIOS Y CONTABLES, ASÍ COMO ENTRE LOS EGRESOS PRESUPUESTARIOS Y LOS GASTOS CONTABLES

Pensiones Civiles del Estado de Tlaxcala Conciliación entre los Ingresos Presupuestarios y Contables Correspondientes del 1 de enero al 30 de junio de 2021 (Cifras en pesos)		
<b>1. Total de Ingresos Presupuestarios</b>		<b>157,260,621</b>
<b>2. Más ingresos contables no presupuestarios</b>		<b>332,652</b>
2.1	Ingresos Financieros	50
2.2	Incremento por Variación de Inventarios	50
2.3	Disminución del Exceso de Estimaciones por Perdida o Deterioro u Obsolescencia	50
2.4	Disminución del Exceso de Provisiones	50
2.5	Otros Ingresos y Beneficios Varios	332,652
2.6	Otros Ingresos Contables No Presupuestarios	
<b>3. Menos ingresos presupuestarios no contables</b>		<b>0</b>
3.1	Aprovechamientos Patrimoniales	50
3.2	Ingresos derivados de Financiamientos	50
3.3	Otros Ingresos Presupuestarios No Contables	50
Otros Ingresos presupuestarios no contables		0
<b>4. Total Ingresos Contables (4 = 1 + 2 - 3)</b>		<b>157,593,273</b>

Pensioneros Civiles del Estado de Tlaxcala Conciliación entre los Egresos Presupuestarios y los Gastos Contables Correspondiente del 1 de enero al 30 de junio de 2021 (Cifras en pesos)		
<b>1. Total de egresos (presupuestarios)</b>		<b>202,486,299</b>
<b>2. Menos egresos presupuestarios no contables</b>		
2.1	Recursos Fideicomisos y Aportaciones de Promoción y Consolidación	50
2.2	Materiales y Suministros	50
2.3	Mobiliario y Equipo de Administración	50
2.4	Mobiliario y Equipo Subsecuencial y Reservados	50
2.5	Equipo e Instrumental Médico y de Laboratorio	50
2.6	Vehículos y Equipo de Transporte	50
2.7	Equipo de Defensa y Seguridad	50
2.8	Maquinaria, Otros Equipos y Herramientas	50
2.9	Activos Biológicos	50
2.10	Bienes Tangibles	50
2.11	Activos Intangibles	50
2.12	Caja Pública en Bienes de Dominio Público	50
2.13	Caja Pública en Bienes Propios	50
2.14	Acciones y Participaciones de Capital	50
2.15	Compra de Títulos y Valores	50
2.16	Concesión de Préstamos	50
2.18	Concesión de Préstamos	50
2.17	Inversiones en Fideicomisos, Mandatos y Otros Análogos	
2.19	Reservaciones para contingencias y otras obligaciones especiales	
2.19	Amortización de la Deuda Pública	
2.20	Adeudos de Ejercicios Fiscales Anteriores (ADEFAS)	
2.21	Otros Egresos Presupuestarios No Contables	
<b>3. Más Gastos Contables No Presupuestarios</b>		<b>40,212</b>
3.1	Amortizaciones, depreciaciones, deterioros, obsolescencia y anulaciones	50
3.2	Provisiones	896
3.3	Disminución de Inventarios	340,000
3.4	Aumento por insuficiencia de estimaciones por pérdida o deterioro u obsolescencia	50
3.5	Aumento por insuficiencia de provisiones	50
3.6	Otros Gastos	-850
3.7	Otros Gastos Contables No Presupuestarios	0
<b>4. Total de Gasto Contable (4 = 1 - 2 + 3)</b>		<b>202,544,511</b>

Bajo protesta de decir verdad declaramos que los Estados Financieros y sus Notas son razonablemente correctos y responsabilidad del emisor.

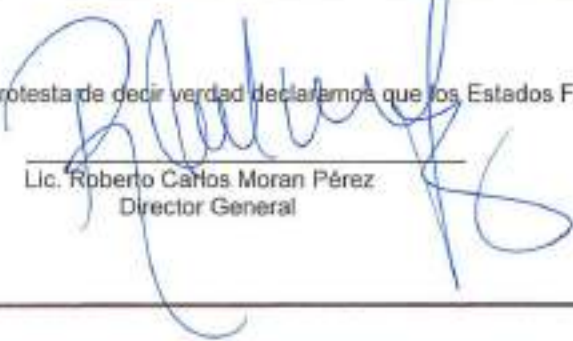
  
Lic. Roberto Caños Moran Pérez  
Director General

  
C.P. David Edgar Guevara Cordero  
Director Administrativo

## b) NOTAS DE MEMORIA (CUENTAS DE ORDEN)

## 1. CUENTAS DE ORDEN PRESUPUESTARIAS

Los movimientos al Presupuesto autorizado al 30 de junio de 2021 son los siguientes:

No.	Cuentas de Orden Presupuestarias de Ingresos	Importe
8.1.1.0	Ley de Ingresos Estimada	486,819,414
8.1.2.0	Ley de Ingresos por Ejecutar	329,558,793
8.1.3.0	Ley de Ingresos Modificada	0
8.1.4.0	Ley de Ingresos Devengada	0
8.1.5.0	Ley de Ingresos Recaudada	157,260,621
No.	Cuentas de Orden Presupuestarias de Egresos	Importe
8.2.1.0	Presupuesto de Egresos Aprobado	486,819,414
8.2.2.0	Presupuesto por ejecutar	284,323,115
8.2.3.0	Presupuesto Modificado	0
8.2.4.0	Presupuesto de Egresos Comprometido	0
8.2.5.0	Presupuesto de Egresos Devengado	0

Bajo protesta de decir verdad declaramos que los Estados Financieros y sus Notas son razonablemente correctos y responsabilidad del emisor.

  
 Lic. Roberto Carlos Moran Pérez  
 Director General

  
 C.P. David Edgar Guevara Cordero  
 Director Administrativo



**c) NOTAS DE GESTIÓN ADMINISTRATIVA**

**1. Introducción**

Pensiones Civiles del Estado de Tlaxcala es un organismo público descentralizado con personalidad jurídica y patrimonio propio. La organización de la Institución se rige por la Ley de Pensiones Civiles del Estado de Tlaxcala publicada en el Periódico Oficial del Gobierno del Estado de Tlaxcala con fecha 25 de octubre de 2013. Dicha Ley proporciona a la Entidad nuevas obligaciones de tipo social como lo es el otorgamiento de créditos a los afiliados y un nuevo esquema de otorgamiento de seguridad social por medio de cuentas individuales. Asimismo esta nueva Ley, faculta a la Institución en el Capítulo II "De los ingresos" para aumentar el monto de sus ingresos por concepto de aportaciones para el Fondo de Pensiones Civiles en el 18% del monto del salario base como aportación por parte del Gobierno del Estado de Tlaxcala y 12% para los trabajadores afiliados conforme a los artículos 28 y 29. El aumento de las aportaciones tuvo como finalidad darle factibilidad financiera a la Institución para poder cumplir con las obligaciones de seguridad social para los trabajadores del Poder Ejecutivo, Legislativo, Judicial y Municipios aportantes.

Su patrimonio se constituye por los bienes muebles e inmuebles con los que en la actualidad cuenta la Institución, y de las aportaciones que por ley le corresponden del Gobierno del Estado, Municipios e Instituciones Descentralizadas, mediante descuentos obligatorios, sobre los sueldos de los servidores públicos señalados en la Ley de referencia.

**2. Panorama Económico y Financiero**

La aplicación de la Ley General de Contabilidad Gubernamental, implico para Pensiones Civiles del Estado de Tlaxcala, una reestructura de la información financiera respecto a la presentación de los estados financieros dando cumplimiento a los postulados básicos y las normas de información financiera actuales. De igual manera implico, la adopción de un sistema de contabilidad gubernamental cimentado en el catálogo por Rubro de Ingresos, Clasificador por Tipo de Gasto, Clasificador por Objeto de Gasto, Clasificador funcional del Gasto. También hace necesaria la implementación de metodología para la determinación de los Momentos Contables de los Egresos.

**3. Autorización e Historia**

En el año de 1954 se integró una caja de ahorros para los empleados al servicio del Gobierno del Estado de Tlaxcala, esto, para que en un futuro los mismos pudieran obtener una prestación social en aras de un retiro humano y decente.

Para el año de 1955 y debido a malos manejos de dichos recursos, tal beneficio fue cancelado por ya no contar con fondos suficientes quedando entonces sin protección los empleados al servicio del Gobierno del Estado.



Posteriormente en el año de 1958 y debido a las gestiones de un grupo de burócratas agremiados al Sindicato "7 de Mayo" y siendo Gobernador el Licenciado Joaquín Cisneros Molina, propusieron la creación de una Institución que se hiciera cargo de la administración de los recursos que aportaran tanto el Gobierno y trabajador, entonces, es que se crea la Dirección de Pensiones Civiles del Estado de Tlaxcala, emitiéndose el Decreto número 90, de fecha dieciocho de marzo, el cual contenía la Ley de Pensiones Civiles del Estado de Tlaxcala del mismo año, con las siguientes prestaciones:

- ❖ Pensiones directas para los trabajadores.
- ❖ Obtención de préstamos a corto plazo.
- ❖ Obtención de préstamos hipotecarios.
- ❖ Lograr en propiedad o arrendamiento casas o terrenos propiedad de la Dirección de Pensiones Civiles.
- ❖ Devolución de los descuentos hechos a funcionarios o empleados comprendidos en la Ley de Pensiones Civiles cuando los mismos se separaban del servicio.

En el año de 1974 y durante la gestión del Ciudadano Gobernador del Estado de Tlaxcala, Dr. Luciano Huerta Sánchez, mediante el Decreto número 124, publicado en el Periódico Oficial del Estado de Tlaxcala el diecisiete de diciembre del mismo año, por el cual se emitió y publicó una nueva Ley de Pensiones Civiles para el Estado de Tlaxcala, la cual además de las prestaciones anteriormente establecidas en la Ley abrogada, adicionó a su contenido la siguiente prestación:

- ❖ Seguro de Vida.

Posteriormente y siendo Gobernador del Estado de Tlaxcala el Licenciado Tulio Hernández Gómez, en el año de mil novecientos ochenta y cuatro, mediante el Decreto número 17 de fecha diecisiete de enero de 1984 y publicado en el Periódico Oficial el veinticinco de enero del mismo año, expidieron la Ley de Pensiones Civiles del Estado de Tlaxcala la cual señalaba en su artículo 1° que, la Dirección de Pensiones Civiles tenía por objeto establecer un régimen de Protección Económica y Social a los servidores públicos del Estado y de los municipios afiliados a la misma. Publicación en la que se aprecia la delimitación de las prestaciones que otorgaba la Institución de Pensiones Civiles del Estado de Tlaxcala siendo de la siguiente manera:

- ❖ Jubilación.
- ❖ Seguro de vida.
- ❖ Pensión por vejez.
- ❖ Pensión por invalidez.
- ❖ Pensión por muerte.
- ❖ Pago póstumo a los servidores públicos, pensionados y jubilados.
- ❖ Préstamos a corto plazo.
- ❖ Préstamo hipotecario.
- ❖ Crédito para adquisición de casa o terreno para su construcción destinada a la habitación familiar del servidor público.



Tuvieron que pasar veintinueve años aproximadamente y tras el déficit actuarial y con las finanzas negativas por las que atravesaba Pensiones Civiles del Estado de Tlaxcala, el Gobernador del Estado de Tlaxcala, Licenciado Mariano González Zarur, durante el año dos mil doce, en coordinación con los Sindicatos, atendieron la problemática financiera por la que estaba atravesando la Institución, llevando a cabo la instalación de mesas de trabajo para la reforma de la Ley de Pensiones Civiles del Estado de Tlaxcala, y la misma tuviera un auge benéfico para los jubilados y pensionados, así como para las nuevas generaciones de éstos.

Con fecha 1° de enero de 2013, se publicó el Decreto número 154 en el Periódico Oficial del Gobierno del Estado de Tlaxcala, la Ley de Pensiones Civiles del Estado de Tlaxcala, en la que contemplan las siguientes prestaciones y servicios:

- ❖ Jubilación;
- ❖ Pensión por vejez;
- ❖ Pensión por invalidez;
- ❖ Pensión por muerte;
- ❖ Pago póstumo a los jubilados y pensionados por vejez o invalidez;
- ❖ Seguro de vida, y
- ❖ Créditos a jubilados, pensionados y servidores públicos.

Ante la falta de tacto por parte de uno de los sindicatos con mayor número de afiliados que no se acercaron a las mesas de trabajo para encontrar solución a la situación por la que atravesaba en su momento Pensiones Civiles del Estado de Tlaxcala, propicio que servidores públicos presentaran un número considerable de demandas en contra del Decreto 154. No obstante, ese esfuerzo legislativo, fue de conocimiento público que la misma fue materia de diversas controversias.

Por lo antes expuesto, se emitió una nueva Ley de Pensiones Civiles del Estado de Tlaxcala, la cual fue publicada en el Periódico Oficial del Gobierno del Estado de Tlaxcala mediante el decreto número 196 de fecha veinticinco de octubre de dos mil trece.

A la fecha aún con la modificación a la ley, las demandas hacia esta Institución continúan y en mediano plazo esta situación llevará al colapso sus finanzas, por lo que es importante considerar modificaciones a la ley, que den certeza jurídica a los afiliados y evitar futuras demandas que pongan en riesgo el patrimonio de este organismo.

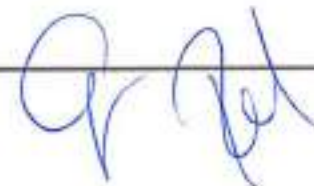



4. Organización y Objeto Social

a) Objeto social

Pensiones Civiles del Estado de Tlaxcala tiene por objeto social, establecer un régimen de protección económica a los servidores públicos de los tres Poderes del Estado de Tlaxcala, los municipios y las entidades de la administración pública estatal que colicen a la Institución, entendiéndose por servidor público a la persona física que realiza un trabajo personal subordinado, desempeñando un empleo, cargo o comisión de cualquier naturaleza en la Administración Pública estatal o municipal y como contraprestación recibe un salario por parte de dicha Administración, así como, a los jubilados y pensionados.

b) Principal actividad

La actividad principal de la Institución se fundamenta en las atribuciones siguientes:

- I. Otorgar de acuerdo con las disponibilidades con las que cuente el Fondo de Pensiones Civiles, las prestaciones a que se refieren las fracciones I a V del artículo 3 de la presente Ley, así como resolver sobre las solicitudes de los servicios a que se refieren las fracciones VI y VII del mismo artículo;
- II. Recibir y administrar las aportaciones y retenciones a que se refieren los artículos 28 y 29 de esta Ley, las cuales serán depositadas directamente en el Fondo de Pensiones Civiles;
- III. Realizar toda clase de actos jurídicos para cumplir con sus fines y objetivos, así como aquellos que sean necesarios para su administración;
- IV. Adquirir los bienes muebles e inmuebles necesarios, para el ejercicio de sus funciones;
- V. Difundir a los servidores públicos los alcances de la presente Ley;
- VI. Celebrar acuerdos, contratos y convenios para otorgar las prestaciones y servicios a que se refiere la fracción I de este artículo;
- VII. Tramitar y, en su caso, resolver los casos de inconformidades que presenten los titulares de las dependencias del Gobierno del Estado, a través de la Oficialía Mayor, y los titulares de las demás dependencias y entidades públicas, a través de sus áreas de recursos humanos, así como los servidores públicos, jubilados y pensionados, y
- VIII. Las demás que le otorgue la Ley y su Reglamento.

c) Ejercicio fiscal

El ejercicio fiscal reportado comprende el período, 1° de enero al 30 de junio de 2021. **(RESALTANDO QUE EL EJERCICIO 2021, ES UN EJERCICIO ATÍPICO POR CAMBIO DE ADMINISTRACIÓN ESTATAL CON CIERRE AL 31 DE AGOSTO 2021)**

d) Régimen jurídico





El régimen jurídico se fundamenta en la Ley de Pensiones Civiles del Estado de Tlaxcala publicada en el Decreto 196 de fecha 25 de octubre de 2013.

d) Consideraciones fiscales del ente

Pensiones Civiles tiene las siguientes obligaciones fiscales:

- ❖ Realizar el entero mensual del Impuesto Sobre la Renta (ISR) por las retenciones por sueldos y salarios.
- ❖ Realizar el entero mensual del Impuesto Sobre la Renta (ISR) por las retenciones realizadas a los trabajadores asimilados a salarios.
- ❖ Realizar el entero mensual del Impuesto Sobre la Renta (ISR) por las retenciones realizadas por servicios profesionales.
- ❖ Presentar la declaración informativa mensual de Proveedores por tasas de IVA.
- ❖ Realizar el entero mensual del Impuesto al Valor Agregado (IVA) por concepto de renta del Inmueble ubicado en Lardizábal No. 9, Col. Centro, Tlaxcala, Tlax.



f) Estructura organizacional básica



**PCET**  
PENSIONES CIVILES  
DEL ESTADO DE TLAXCALA

**ORGANIGRAMA PENSIONES CIVILES DEL ESTADO DE TLAXCALA 2021**

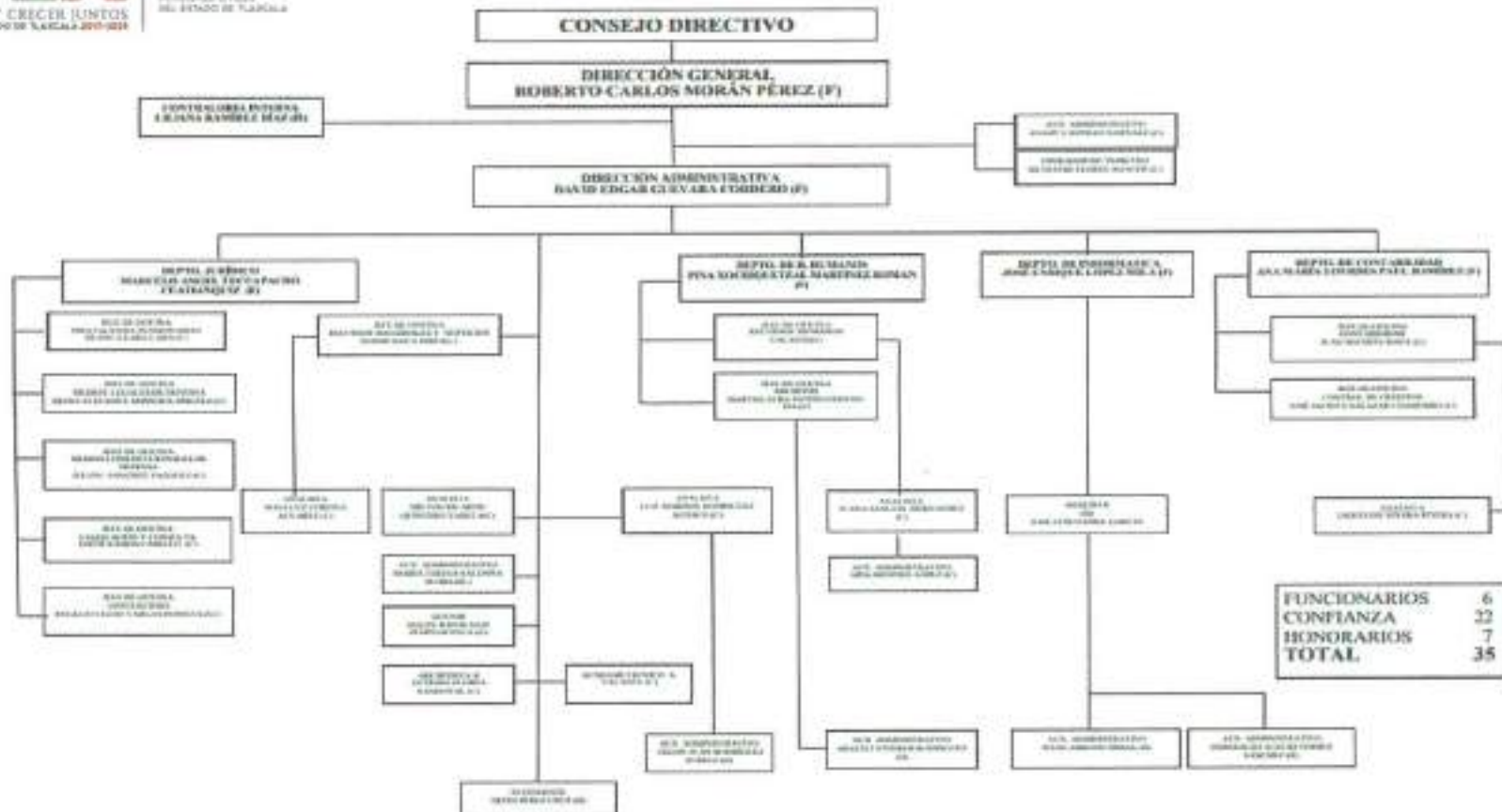

g) Fideicomisos, mandatos y análogos de los cuales es fideicomitente o fiduciario

No aplica

#### 5. Bases de Preparación de los Estados Financieros

En la preparación de los estados financieros presentados se ha observado:

- ❖ La normatividad emitida por el Consejo Nacional de Armonización Contable (CONAC) aplicada conforme al Manual de Contabilidad Gubernamental.
- ❖ Los postulados básicos de Contabilidad Gubernamental.

#### 6. Políticas de Contabilidad Significativas

a) Actualización:

Considerando que la Secretaría de Hacienda y Crédito Público ha contemplado la necesidad e importancia de que las entidades paraestatales apliquen normas contables que estén de acuerdo con la modernidad y vanguardia, y que sus efectos se reconozcan en su información financiera.

- Las entidades del Sector Paraestatal de la Administración Pública Estatal deberán observar y aplicar las normas de información financiera supletorias para reflejar los efectos de la inflación y definir procedimientos que atiendan a sus propias características, y esto se revele en sus estados financieros.

Por lo expuesto anteriormente, se actualiza y adoptan los estándares contables nacionales e internacionales que permitan a la contabilidad gubernamental ser comparable con otros entes económicos.

b) Esta Institución no efectúa operaciones en el extranjero, por lo que no ocasiona ningún efecto en la información financiera gubernamental presente.

c) La valuación de inventarios esta conciliada con lo que registran los estados financieros.

d) Reservas: objetivo de su creación, monto y plazo. A través de la Ley de Pensiones Civiles del Estado de Tlaxcala, con la finalidad de darle estabilidad económica a la Institución, se han creado las siguientes reservas: a) Reserva del Fondo de Seguros de Vida señalada en el Título Quinto Capítulo I; b) Reserva del Fondo de Créditos marcada en el Título Quinto Capítulo II y c) Reserva del 1% de garantía. Establecida en el Acuerdo 20140325/10 de la Segunda Sesión de Consejo Directivo de fecha 25 de marzo de 2014.

#### 7. Posición en Moneda Extranjera y Protección por Riesgo Cambiario

No aplica.

**8. Reporte Analítico del Activo**

a) El registro del Activo, se encuentra conciliado con registros contables, después de la desincorporación de bienes muebles, llevada a Acuerdo/210302/06 en Vigésima Octava Sesión Ordinaria del H. Consejo Directivo de Pensiones Civiles del Estado de Tlaxcala

**9. Fideicomisos, Mandatos y Análogos**

No aplica.

**10. Reporte de la Recaudación**

a) Análisis del comportamiento de las cuotas de aportaciones de seguridad social de la Institución al 30 de junio de 2021.

SECTOR	DESCUENTO 12%	APORTACION 18%	DESCUENTO 12% LIBRO "B"	APORT. 18%	LIBRO "B"
PODER EJECUTIVO	18,824,743	28,237,115	11,152,900		16,729,350
PODER LEGISLATIVO	656,570	987,232	380,869		571,299
ORGANO DE FISCAL SUP.	193,571	290,354	0		0
PODER JUDICIAL	3,294,678	4,915,000	985,867		1,505,810
MAGISTERIO	18,429,937	27,644,905	1,672,112		2,508,168
MPIO. APETATITLAN	0	0	0		0
MPIO. CONTLA DE J.C.	0	0	0		0
MPIO. CHIAUTEMPAN	612,970	919,455	44,443		66,664
MPIO. TLAXCALA	1,618,687	0	331,653		0
DIF-TLAXCALA 12.625 Y 27.922% LIBRO "B"	679,779	1,019,671	670,037		1,481,885
DIRECCION DE PCET 12.625 y 27.922% LIBRO "B"	85,050	127,575	159,238		352,178
TRIBUNAL DE JUST.ADVA 12.625 Y 27.922% LIBRO "B"	145,000	217,500	275,101		609,196
	44,540,985	64,358,807	15,672,220		23,824,550

Y el importe del 6% de jubilados \$ 7,219,751

b) La proyección de las cuotas de aportaciones de seguridad social para el año 2021 es de \$ 353,411,525

**11. Información sobre la Deuda y el Reporte Analítico de la Deuda**

No aplica

**12. Calificaciones otorgadas**

No aplica.



**13. Proceso de Mejora**

a) Principales Políticas de control interno

Las políticas de control interno se fundamentan en las políticas emitidas por el Gobierno Estatal para la administración de los recursos financieros, como las políticas emitidas para el manejo y administración de los bienes públicos, entre ellas la Ley Orgánica de la Administración Pública del Estado de Tlaxcala, Ley de Adquisiciones, Arrendamientos y Servicios del Estado de Tlaxcala; Ley de Responsabilidades de los Servidores Públicos del Estado de Tlaxcala, Ley del Patrimonio Público del Estado de Tlaxcala, Código Financiero para el Estado de Tlaxcala, y el Modelo del Marco Integrado de Control Interno del Estado de Tlaxcala, de fecha 31 de octubre de 2018.

b) Medidas de desempeño financiero, metas y alcance.

Las medidas de desempeño de metas y su alcance se evalúan por medio de los indicadores diseñados dentro del Apartado Cuarto de este mismo informe.

**14. Información por Segmentos**

No aplica.

Consecuentemente, esta información contribuye al análisis más preciso de la situación financiera, grados y fuentes de riesgo.

**15. Eventos Posteriores al Cierre**

Después del análisis al total de Expedientes Administrativos de Recursos de Revisión, se derivan demandas promovidas en contra de esta Institución, resueltas por el Tribunal de Justicia Administrativa del Estado y la Junta Local de Conciliación y Arbitraje del Estado, el riesgo que representa el pago total de los expedientes, asciende a más de 300,000,000.00

**16. Partes Relacionadas**

Servicios Farmacéuticos de Pensiones Civiles del Estado de Tlaxcala, constituye la única parte relacionada existente porque la Vicepresidencia de Servicios Farmacéuticos de Pensiones Civiles del Estado de Tlaxcala es ocupada por el Director General de Pensiones Civiles Del Estado de Tlaxcala.

**17. Responsabilidad Sobre la Presentación Razonable de la Información Contable. (RESALTANDO QUE EL EJERCICIO 2021, ES UN EJERCICIO ATÍPICO POR CAMBIO DE ADMINISTRACION ESTATAL CON CIERRE AL 31 DE AGOSTO 2021)**

Bajo protesta de decir verdad declaramos que los Estados Financieros y sus Notas son razonablemente correctos y responsabilidad del emisor.



\_\_\_\_\_  
Lic. Roberto Carlos Moran Pérez  
Director General



\_\_\_\_\_  
C.P. David Edgar Guevara Cordero  
Director Administrativo