



UNA NUEVA HISTORIA

**PCET**  
PENSIONES CIVILES DEL  
ESTADO DE TLAXCALA

# Información Contable

CUENTA PÚBLICA | 2022  
ENTIDAD FEDERATIVA DE TLAXCALA

# SECTOR PARAESTATAL

## PENSIONES CIVILES DEL ESTADO DE TLAXCALA Estado de Actividades Del 01 DE ENERO 2022 al 30 DE JUNIO DE 2022 (Cifras en Pesos)

Concepto	2022	2021
<b>INGRESOS Y OTROS BENEFICIOS</b>		
<b>Ingresos de Gestión</b>	<b>157,382,431</b>	<b>358,545,362</b>
Impuestos	0	0
Cuotas y Aportaciones de Seguridad Social	153,877,143	351,582,411
Contribuciones de Mejoras	0	0
Derechos	300	0
Productos	3,487,336	6,365,429
Aprovechamientos	0	0
Ingresos por Venta de Bienes y Prestación de Servicios	17,653	597,521
<b>Participaciones, Aportaciones, Convenios, Incentivos Derivados de la Colaboración Fiscal, Fondos Distintos de Aportaciones, Transferencias, Asignaciones, Subsidios y Subvenciones, y Pensiones y Jubilaciones</b>	<b>25,000,000</b>	<b>49,597,028</b>
Participaciones, Aportaciones, Convenios, Incentivos Derivados de la Colaboración Fiscal y Fondos Distintos de Aportaciones		
Transferencias, Asignaciones, Subsidios y Subvenciones, y Pensiones y Jubilaciones	25,000,000	49,597,028
<b>Otros Ingresos y Beneficios</b>	<b>203,956</b>	<b>558,156</b>
Ingresos Financieros		
Incremento por Variación de Inventarios		
Disminución del Exceso de Estimaciones por Pérdida o Deterioro u Obsolescencia		
Disminución del Exceso de Provisiones		
Otros Ingresos y Beneficios Varios	203,956	558,156
<b>Total de Ingresos y Otros Beneficios</b>	<b>182,586,387</b>	<b>408,700,545</b>
<b>GASTOS Y OTRAS PÉRDIDAS</b>		
<b>Gastos de Funcionamiento</b>	<b>5,636,270</b>	<b>13,663,829</b>
Servicios Personales	4,888,916	11,888,463
Materiales y Suministros	163,964	486,179
Servicios Generales	583,390	1,289,186
<b>Transferencias, Asignaciones, Subsidios y Otras Ayudas</b>	<b>200,498,704</b>	<b>421,350,914</b>
Transferencias Internas y Asignaciones al Sector Público		
Transferencias al Resto del Sector Público		
Subsidios y Subvenciones		
Ayudas Sociales		
Pensiones y Jubilaciones	200,498,704	421,350,914
Transferencias a Fideicomisos, Mandatos y Contratos Análogos		
Transferencias a la Seguridad Social		
Donativos		
Transferencias al Exterior		
<b>Participaciones y Aportaciones</b>	<b>0</b>	<b>0</b>
Participaciones		
Aportaciones		
Convenios		
<b>Intereses, Comisiones y Otros Gastos de la Deuda Pública</b>	<b>0</b>	<b>0</b>
Intereses de la Deuda Pública		
Comisiones de la Deuda Pública		
Gastos de la Deuda Pública		
Costo por Coberturas		
Apoyos Financieros		
<b>Otros Gastos y Pérdidas Extraordinarias</b>	<b>0</b>	<b>48,805</b>
Estimaciones, Depreciaciones, Deterioros, Obsolescencia y Amortizaciones	0	48,805
Provisiones	0	0
Disminución de Inventarios	0	0
Aumento por Insuficiencia de Estimaciones por Pérdida o Deterioro u Obsolescencia	0	0
Aumento por Insuficiencia de Provisiones	0	0
Otros Gastos	0	0
<b>Inversión Pública</b>	<b>0</b>	<b>0</b>
Inversión Pública no Capitalizable	0	0
<b>Total de Gastos y Otras Pérdidas</b>	<b>206,134,974</b>	<b>435,063,548</b>
<b>Resultados del Ejercicio (Ahorro/Desahorro)</b>	<b>-23,548,587</b>	<b>-26,363,003</b>

Bajo protesta de decir verdad declaramos que los Estados Financieros y sus Notas son razonablemente correctos y responsabilidad del emisor

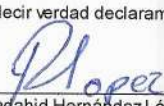
  
Lic. Radahid Hernández López  
Directora General

  
Lic. Miguel Enrique Ortega Corona  
Director Administrativo

PENSIONES CIVILES DEL ESTADO DE TLAXCALA  
Estado de Situación Financiera  
AL 30 DE JUNIO DE 2022  
(Cifras en Pesos)

Concepto	2022	2021	Concepto	2022	2021
<b>ACTIVO</b>			<b>PASIVO</b>		
<b>Activo Circulante</b>			<b>Pasivo Circulante</b>		
Efectivo y Equivalentes	260,843,645	251,755,146	Cuentas por Pagar a Corto Plazo	18,337,466	9,140,389
Derechos a Recibir Efectivo o Equivalentes	6,939,273	7,159,459	Documentos por Pagar a Corto Plazo	3,769,179	2,144,511
Derechos a Recibir Bienes o Servicios	40,496	0	Porción a Corto Plazo de la Deuda Pública a Largo Plazo		
Inventarios			Títulos y Valores a Corto Plazo		
Almacenes			Pasivos Diferidos a Corto Plazo		
Estimación por Pérdida o Deterioro de Activos Circulantes			Fondos y Bienes de Terceros en Garantía y/o	-663,839	10,827
Otros Activos Circulantes			Provisiones a Corto Plazo		
<b>Total de Activos Circulantes</b>	<b>267,823,413</b>	<b>258,914,605</b>	Otros Pasivos a Corto Plazo		
<b>Activo No Circulante</b>			<b>Total de Pasivos Circulantes</b>	<b>21,442,806</b>	<b>11,295,728</b>
Inversiones Financieras a Largo Plazo			<b>Pasivo No Circulante</b>		
Derechos a Recibir Efectivo o Equivalentes a Largo Plazo	84,794,808	93,436,687	Cuentas por Pagar a Largo Plazo		
Bienes Inmuebles, Infraestructura y Construcciones en Proceso	32,178,807	32,178,807	Documentos por Pagar a Largo Plazo		
Bienes Muebles	739,270	739,270	Deuda Pública a Largo Plazo		
Activos Intangibles			Pasivos Diferidos a Largo Plazo		
Depreciación, Deterioro y Amortización Acumulada de Bienes			Fondos y Bienes de Terceros en Garantía y/o	284,561,102	270,892,664
Activos Diferidos			Provisiones a Largo Plazo		
Estimación por Pérdida o Deterioro de Activos no Circulantes			<b>Total de Pasivos No Circulantes</b>	<b>284,561,102</b>	<b>270,892,664</b>
Otros Activos no Circulantes			<b>Total del Pasivo</b>	<b>306,003,908</b>	<b>282,188,392</b>
<b>Total de Activos No Circulantes</b>	<b>117,712,886</b>	<b>126,354,765</b>	<b>HACIENDA PÚBLICA/PATRIMONIO</b>		
<b>Total del Activo</b>	<b>385,536,299</b>	<b>385,269,370</b>	Hacienda Pública/Patrimonio Contribuido	34,215,042	34,215,042
			Aportaciones		
			Donaciones de Capital		
			Actualización de la Hacienda Pública/Patrimonio	34,215,042	34,215,042
			<b>Hacienda Pública/Patrimonio Generado</b>	<b>45,317,349</b>	<b>68,865,936</b>
			Resultados del Ejercicio (Ahorro/ Desahorro)	-23,548,587	-26,363,003
			Resultados de Ejercicios Anteriores	68,865,936	95,228,939
			Revalúos		
			Reservas		
			Rectificaciones de Resultados de Ejercicios Anteriores		
			<b>Exceso o Insuficiencia en la Actualización de la</b>	<b>0</b>	<b>0</b>
			Resultado por Posición Monetaria		
			Resultado por Tenencia de Activos no Monetarios		
			<b>Total Hacienda Pública/Patrimonio</b>	<b>79,532,391</b>	<b>103,080,979</b>
			<b>Total del Pasivo y Hacienda Pública/Patrimonio</b>	<b>385,536,299</b>	<b>385,269,370</b>

Bajo protesta de decir verdad declaramos que los Estados Financieros y sus Notas son razonablemente correctos y responsabilidad del emisor

*R. Lopez*

Lic. Radahid Hernández López  
Directora General de PCET

Lic. Miguel Enrique Ortega Corona  
Director Administrativo



# SECTOR PARAESTATAL

## PENSIONES CIVILES DEL ESTADO DE TLAXCALA

Estado de Cambios en la Situación Financiera

Del 1 DE ENERO AL 30 DE JUNIO DE 2022

(Cifras en Pesos)

Concepto	Origen	Aplicación
<b>ACTIVO</b>	8,862,065	9,128,994
<b>Activo Circulante</b>	220,186	9,128,994
Efectivo y Equivalentes		9,088,499
Derechos a Recibir Efectivo o Equivalentes	220,186	
Derechos a Recibir Bienes o Servicios		40,496
Inventarios		
Almacenes		
Estimación por Pérdida o Deterioro de Activos Circulantes		
Otros Activos Circulantes		
<b>Activo No Circulante</b>	8,641,879	0
Inversiones Financieras a Largo Plazo		
Derechos a Recibir Efectivo o Equivalentes a Largo Plazo	8,641,879	
Bienes Inmuebles, Infraestructura y Construcciones en Proceso		
Bienes Muebles		
Activos Intangibles		
Depreciación, Deterioro y Amortización Acumulada de Bienes		
Activos Diferidos		
Estimación por Pérdida o Deterioro de Activos no Circulantes		
Otros Activos no Circulantes		
<b>PASIVO</b>	24,491,172	674,667
<b>Pasivo Circulante</b>	10,822,734	674,667
Cuentas por Pagar a Corto Plazo	9,197,077	
Documentos por Pagar a Corto Plazo	1626,657	
Porción a Corto Plazo de la Deuda Pública a Largo Plazo		
Títulos y Valores a Corto Plazo		
Pasivos Diferidos a Corto Plazo		
Fondos y Bienes de Terceros en Garantía y/o Administración a Corto Plazo		
Provisiones a Corto Plazo		674,667
Otros Pasivos a Corto Plazo		
<b>Pasivo No Circulante</b>	13,668,438	0
Cuentas por Pagar a Largo Plazo		
Documentos por Pagar a Largo Plazo		
Deuda Pública a Largo Plazo		
Pasivos Diferidos a Largo Plazo		
Fondos y Bienes de Terceros en Garantía y/o Administración a Largo Plazo	13,668,438	
Provisiones a Largo Plazo		
<b>HACIENDA PÚBLICA/PATRIMONIO</b>	2,814,415	26,363,003
<b>Hacienda Pública/Patrimonio Contribuido</b>	0	0
Aportaciones		
Donaciones de Capital		
Actualización de la Hacienda Pública/Patrimonio		
<b>Hacienda Pública/Patrimonio Generado</b>	2,814,415	26,363,003
Resultados del Ejercicio (Ahorro/ Desahorro)	2,814,415	
Resultados de Ejercicios Anteriores		26,363,003
Revalúos		
Reservas		
Rectificaciones de Resultados de Ejercicios Anteriores		
<b>Exceso o Insuficiencia en la Actualización de la Hacienda Pública/Patrimonio</b>	0	0
Resultado por Posición Monetaria		
Resultado por Tenencia de Activos no Monetarios		

Bajo protesta de decir verdad declaramos que los Estados Financieros y sus Notas son razonablemente correctos y responsabilidad del emisor.

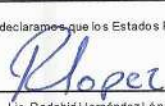
  
Lic. Radahid Hernández López  
Directora General

  
Lic. Miguel Enrique Ortega Corona  
Director Administrativo

PENSIONES CIVILES DEL ESTADO DE TLAXCALA  
Estado Analítico del Activo  
Del 01 DE ENERO AL 30 DE JUNIO DE 2022  
(Cifras en Pesos)

Concepto	Saldo Inicial	Cargos del Periodo	Abonos del Periodo	Saldo Final	Variación del Periodo
<b>ACTIVO</b>	<b>385,269,370</b>	<b>2,714,326,196</b>	<b>2,714,059,267</b>	<b>385,536,299</b>	<b>266,929</b>
<b>Activo Circulante</b>	<b>258,914,605</b>	<b>2,688,686,350</b>	<b>2,679,777,543</b>	<b>267,823,413</b>	<b>8,908,808</b>
Efectivo y Equivalentes	251,755,146	2,503,359,378	2,494,270,879	260,843,645	9,088,499
Derechos a Recibir Efectivo o Equivalentes	7,159,459	185,286,477	185,506,663	6,939,273	-220,186
Derechos a Recibir Bienes o Servicios		40,496		40,496	40,496
Inventarios				0	0
Almacenes				0	0
Estimación por Pérdida o Deterioro de Activos Circulantes				0	0
Otros Activos Circulantes				0	0
<b>Activo No Circulante</b>	<b>126,354,765</b>	<b>25,639,845</b>	<b>34,281,724</b>	<b>117,712,886</b>	<b>-8,641,879</b>
Inversiones Financieras a Largo Plazo				0	0
Derechos a Recibir Efectivo o Equivalentes a Largo Plazo	93,436,687	25,639,845	34,281,724	84,794,808	-8,641,879
Bienes Inmuebles, Infraestructura y Construcciones en Proceso	32,178,807			32,178,807	0
Bienes Muebles	739,270			739,270	0
Activos Intangibles				0	0
Depreciación, Deterioro y Amortización Acumulada de Bienes				0	0
Activos Diferidos				0	0
Estimación por Pérdida o Deterioro de Activos no Circulantes				0	0
Otros Activos no Circulantes				0	0

Bajo protesta de decir verdad declaramos que los Estados Financieros y sus Notas son razonablemente correctos y responsabilidad del emisor

  
Lic. Radahid Hernández López  
Directora Genral

  
Lic. Miguel Enrique Ortega Corona  
Director Administrativo

# SECTOR PARAESTATAL

## PENSIONES CIVILES DEL ESTADO DE TLAXCALA Estado Analítico de la Deuda y Otros Pasivos Del 1 DE ENERO AL 30 DE JUNIO DE 2022 (Cifras en Pesos)

Denominación de las Deudas	Moneda de Contratación	Institución o País Acreedor	Saldo Inicial del Periodo	Saldo Final del Periodo
<b>DEUDA PÚBLICA</b>				
<b>Corto Plazo</b>				
<b>Deuda Interna</b>				
Instituciones de Crédito			0	0
Títulos y Valores			0	0
Arrendamientos Financieros			0	0
<b>Deuda Externa</b>				
Organismos Financieros Internacionales			0	0
Deuda Bilateral			0	0
Títulos y Valores			0	0
Arrendamientos Financieros			0	0
<b>Subtotal de Deuda Pública a Corto Plazo</b>			<b>0</b>	<b>0</b>
<b>Largo Plazo</b>				
<b>Deuda Interna</b>				
Instituciones de Crédito			0	0
Títulos y Valores			0	0
Arrendamientos Financieros			0	0
<b>Deuda Externa</b>				
Organismos Financieros Internacionales			0	0
Deuda Bilateral			0	0
Títulos y Valores			0	0
Arrendamientos Financieros			0	0
<b>Subtotal de Deuda Pública a Largo Plazo</b>			<b>0</b>	<b>0</b>
<b>Total de Otros Pasivos</b>			<b>284,127,741</b>	<b>270,892,664</b>
<b>Total de Deuda Pública y Otros Pasivos</b>			<b>284,127,741</b>	<b>270,892,664</b>

Bajo protesta de decir verdad declaramos que los Estados Financieros y sus Notas son razonablemente correctos y responsabilidad del emisor

  
Lic. Radahid Hernández López  
Directora Genral

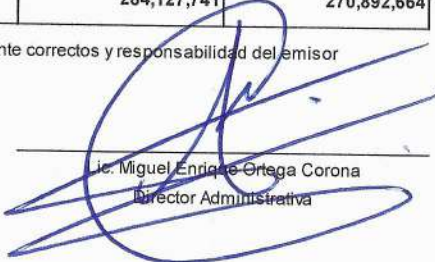
  
Lic. Miguel Enrique Ortega Corona  
Director Administrativa

PENSIONES CIVILES DEL ESTADO DE TLAXCALA  
Estado de Variación en la Hacienda Pública  
Del 1 DE ENERO AL 30 DE JUNIO DE 2022  
(Cifras en Pesos)

Concepto	Hacienda Pública / Patrimonio Contribuido	Hacienda Pública / Patrimonio Generado de Ejercicios Anteriores	Hacienda Pública / Patrimonio Generado del Ejercicio	Exceso o Insuficiencia en la Actualización de la Hacienda Pública / Patrimonio	Total
Hacienda Pública/Patrimonio Contribuido Neto de 2021	34,215,042	0	0	0	34,215,042
Aportaciones					
Donaciones de Capital					
Actualización de la Hacienda Pública/Patrimonio	34,215,042				34,215,042
Hacienda Pública/Patrimonio Generado Neto de 2021	0	95,228,939	-26,363,003	0	68,865,936
Resultados del Ejercicio (Ahorro/Desahorro)			-26,363,003		-26,363,003
Resultados de Ejercicios Anteriores		95,228,939			95,228,939
Revalúos					
Reservas					
Rectificaciones de Resultados de Ejercicios Anteriores					
Exceso o Insuficiencia en la Actualización de la Hacienda	0	0	0	0	0
Resultado por Posición Monetaria					
Resultado por Tenencia de Activos no Monetarios					
Hacienda Pública/Patrimonio Neto Final de 2021	34,215,042	95,228,939	-26,363,003	0	103,080,978
Cambios en la Hacienda Pública/Patrimonio Contribuido Neto de 2022	0	0	0	0	0
Aportaciones					
Donaciones de Capital					
Actualización de la Hacienda Pública/Patrimonio					
Variaciones de la Hacienda Pública/Patrimonio Generado Neto de 2022	0	-26,363,003	2,814,415	0	-23,548,587
Resultados del Ejercicio (Ahorro/Desahorro)			-23,548,587		-23,548,587
Resultados de Ejercicios Anteriores		-26,363,003	26,363,003		0
Revalúos					0
Reservas					0
Rectificaciones de Resultados de Ejercicios Anteriores					0
Cambios en el Exceso o Insuficiencia en la Actualización de la	0	0	0	0	0
Resultado por Posición Monetaria					
Resultado por Tenencia de Activos no Monetarios					
Hacienda Pública/Patrimonio Neto Final de 2022	34,215,042	68,865,936	-23,548,587	0	79,532,391

Bajo protesta de decir verdad declaramos que los Estados Financieros y sus Notas son razonablemente correctos y responsabilidad del emisor

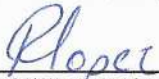
  
Lic. Radahid Hernández López  
Directora Genral

  
Lic. Miguel Enrique Ortega Corona  
Director Administrativo



# SECTOR PARAESTATAL

## PENSIONES CIVILES DEL ESTADO DE TLAXCALA Estado de Flujos de Efectivo Del 1 DE ENERO AL 30 DE JUNIO DE 2022 (Cifras en Pesos)

Concepto	2022	2021
<b>Flujos de Efectivo de las Actividades de Operación</b>	<b>196,250,879</b>	<b>435,461,949</b>
<b>Origen</b>		
Impuestos	153,801,621	351,582,411
Cuotas y Aportaciones de Seguridad Social		
Contribuciones de Mejoras	300	
Derechos	629,592	5,930,846
<b>Productos</b>		
Aprovechamientos	17,653	597,521
Ingresos por Venta de Bienes y Prestación de Servicios		
Participaciones, Aportaciones, Convenios, Incentivos Derivados de la Colaboración Fiscal y Fondos Distintos de Aportaciones	25,000,000	49,597,028
Transferencias, Asignaciones, Subsidios y Subvenciones, y Pensiones y Jubilaciones	16,801,713	27,754,143
Otros Orígenes de Operación		
<b>Aplicación</b>	<b>187,162,380</b>	<b>426,225,913</b>
Servicios Personales	4,722,049	11,837,367
Materiales y Suministros	153,964	486,179
Servicios Generales	580,850	1,289,166
Transferencias Internas y Asignaciones al Sector Público		
Transferencias al Resto del Sector Público		
Subsidios y Subvenciones		
Ayudas Sociales		
Pensiones y Jubilaciones	181,695,517	412,613,181
Transferencias a Fideicomisos, Mandatos y Contratos Análogos		
Transferencias a la Seguridad Social		
Donativos		
Transferencias al Exterior		
Participaciones		
Aportaciones		
Convenios		
Otras Aplicaciones de Operación		
<b>Flujos Netos de Efectivo por Actividades de Operación</b>	<b>9,088,499</b>	<b>9,236,036</b>
<b>Flujos de Efectivo de las Actividades de Inversión</b>	<b>0</b>	<b>0</b>
<b>Origen</b>		
Bienes Inmuebles, Infraestructura y Construcciones en Proceso		
Bienes Muebles		
Otros Orígenes de Inversión		
<b>Aplicación</b>	<b>0</b>	<b>0</b>
Bienes Inmuebles, Infraestructura y Construcciones en Proceso		
Bienes Muebles		
Otras Aplicaciones de Inversión		
<b>Flujos Netos de Efectivo por Actividades de Inversión</b>	<b>0</b>	<b>0</b>
<b>Flujos de Efectivo de las Actividades de Financiamiento</b>	<b>0</b>	<b>0</b>
<b>Origen</b>		
Endeudamiento Neto		
Interno		
Externo		
Otros Orígenes de Financiamiento		
<b>Aplicación</b>	<b>0</b>	<b>0</b>
Servicios de la Deuda		
Interno		
Externo		
Otras Aplicaciones de Financiamiento		
<b>Flujos Netos de Efectivo por Actividades de Financiamiento</b>	<b>0</b>	<b>0</b>
<b>Incremento/Disminución Neta en el Efectivo y Equivalentes al Efectivo</b>	<b>9,088,499</b>	<b>9,236,036</b>
<b>Efectivo y Equivalentes al Efectivo al Inicio del Ejercicio</b>	<b>251,755,146</b>	<b>242,519,110</b>
<b>Efectivo y Equivalentes al Efectivo al Final del Ejercicio</b>	<b>260,843,645</b>	<b>251,755,146</b>

Bajo protesta de decir verdad declaramos que los Estados Financieros y sus Notas son razonablemente correctos y responsabilidad del emisor

  
Lic. Radahid Hernández López  
Directora General

  
Lic. Miguel Enrique Ortega Corona  
Director Administrativo



### Informe de Pasivos Contingentes

1.- A raíz del nuevo marco jurídico de Pensiones civiles del Estado de Tlaxcala, con el DECRETO 196 de fecha 25 de octubre del 2013, se derivan demandas promovidas en contra de esta Institución, resueltas por el Tribunal de Justicia Administrativa del Estado y la Junta Local de Conciliación y Arbitraje del Estado, en las que se determina condenar a este Organismo al pago de diversos conceptos, por el importe de \$ 30,964,679.10 y \$ 19'039,971.65 respectivamente, dada su naturaleza jurisdiccional, deberán cubrirse durante el ejercicio 2022, además de las solicitudes recibidas en el área de prestaciones pensionarias que aún no han sido resueltas que ascienden aproximadamente a \$ 8'173,209.27 y como referencia de los resultados en Estados Financieros presentados en cuenta Publica de la Institución, no se cuenta con los recursos para afrontar el pago de dichas demandas.

2.- Derivado de la aplicación de la nueva Ley de Pensiones Civiles del Estado de Tlaxcala, se crea el Libro A y B, originando en el segundo el REGIMEN PERMANENTE DE AHORRO PERSONAL, del Sistema de Ahorro Personal a través de cuentas individuales, en términos de lo que establece el artículo 73 de la Ley antes citada, por tanto, para el cumplimiento de lo que señala el Libro B se requiere por este concepto, un monto de \$ 563'022,844.41 más lo que establece el artículo décimo segundo transitorio, fracción II, el cual a la vigencia de la nueva Ley debió canalizarse para la apertura de las cuentas individuales de los servidores públicos que hayan ingresado al servicio bajo el amparo de este nuevo ordenamiento y de los que hayan manifestado su voluntad de pertenecer a este régimen, pero que atendiendo a la situación financiera de la Institución, a la fecha no se ha realizado, por no contar con los recursos para la apertura y abono a dichas cuentas.

En virtud de lo antes expuesto se hace importante resaltar, se consideren las previsiones que correspondan con conocimiento e intervención del Gobierno del Estado de Tlaxcala, porque los montos de referencia rebasan los alcances de esta Institución.

Bajo protesta de decir verdad declaramos que los Estados Financieros y sus Notas son razonablemente correctos y responsabilidad del emisor.



Lic. Radahid Hernández López  
Directora General



L. A. E. Miguel Enrique Ortega Corona  
Director Administrativo

## NOTAS A LOS ESTADOS FINANCIEROS

## a) NOTAS DE DESGLOSE

## I) NOTAS AL ESTADO DE SITUACIÓN FINANCIERA

## Activo

## Efectivo y Equivalentes

1. Este rubro se compone por los saldos de las cuentas bancarias de la Institución, los cuales son los siguientes:

No. De Cuenta	Descripción		Importe
	Banco	Tipo de cuenta	
XXXXXX8184	BBVA	Cuenta (ingresos)	4,170,404
XXXXXX7296	BBVA	Cuenta (Gastos)	528,011
XXXXXX9968	BBVA	Cuenta (Créditos)	118,231,011
XXXXXX0689	BBVA	Cuenta (Inversión)	93,969
XXXXXX9611	BBVA	Cuenta (Seguro de Vida)	301,139
XXXXXX8602	BBVA	Cuenta Inversión	47,565,328
XXXXXX5121	BBVA	Cuenta Libro "B"	82,992,140
XXXXXX7501	BBVA		15,197
XXXXXX1607	Banjercito	Esquema anterior	125,658
XXXXXX1515	Banorte	Cuenta Nómina	38,693
XXXXXX5121	BBVA	Cuenta de inversión	1,064,838
XXXXXX9968	BBVA	Cuenta de inversión	656,841
XXXXXX8602	BBVA	Cuenta de inversión	5,060,417
			<b>\$ 260,843,646.94</b>

Las cuentas existentes son manejadas de forma mancomunada, reconociendo para tal efecto las firmas de la Directora General y el Director Administrativo. Los saldos al 30 de junio 2022, corresponden a recursos a corto y largo plazo en cuentas bancarias destinadas al cumplimiento de obligaciones de pago, derivadas de la actividad propia de la Institución, así como por el otorgamiento de créditos.

## Derechos a recibir Efectivo y Equivalentes y Bienes o Servicios

2. Los derechos a recibir Efectivo y Equivalentes y Bienes o Servicios, se derivan de los créditos otorgados bajo la Ley de Pensiones Civiles del Estado de Tlaxcala de 1984 y la Ley vigente del 2013. Se considera como activo circulante el monto de los créditos verdes otorgados y como activo no circulante los créditos rojos e hipotecarios del nuevo esquema crediticio.



3. El vencimiento de los derechos a recibir efectivo y equivalentes, y bienes o servicios, derivados de los créditos verdes es de un año a partir de la fecha de aplicación del descuento en la nómina del trabajador. La recuperación de los créditos rojos es de 3 años, mientras que los créditos hipotecarios tienen un plazo de recuperación de 15 años. Las características cualitativas relevantes de éstos, se encuentran definidos en los Lineamientos para el otorgamiento y recuperación del Crédito de Pensiones Civiles del Estado de Tlaxcala, otorgados a Personal Activo y Jubilados y Pensionados de la Institución, así como para el Intercambio de información sobre créditos, saldos y Pagos entre ésta y las citadas Dependencias y Entidades Públicas.

DESCRIPCIÓN	IMPORTE
1122 Cuentas por Cobrar a Corto Plazo	7,910,500
1122-1 Crédito Personal Verde	8,602,605
1122-2 Intereses Devengado no cobrados de CPV	- 734,172
1122-3 Pagos Indebidos	42,068
1220 Derechos a Recibir Efectivo o Equivalentes a Largo Plazo	84,794,808
1221 Documentos por Cobrar	
1221-1 Crédito Personal Rojo	99,489,791
1221-2 Intereses Devengados No Cobrados CPR	- 19,793,960
1221-3 Crédito Personal Hipotecario	12,203,343
1221-4 Intereses Devengado No Cobrados CPH	- 7,113,196
1221-5 Préstamos Hipotecarios	8,830

**Bienes Disponibles para su Transformación o Consumo (inventarios)**

4. No aplica.

**Inversiones Financieras**

5. Las cuentas bancarias que manejan Inversiones financieras en la Institución son las siguientes:

No. Cuenta	Descripción	Características
XXXXX9968-BBVA	Cuenta Bancaria	Concentra los recursos financieros destinados al otorgamiento y recuperación de los créditos otorgados bajo el nuevo marco jurídico.
XXXXX0689-BBVA	Cuenta Bancaria	Centraliza los recursos financieros existentes para el manejo de las inversiones de la Institución.
XXXXX9611-BBVA	Cuenta Bancaria	Reúne los recursos financieros derivados del Fondo Mutual generados para el pago de seguros de vida de los jubilados y pensionados.



## SECTOR PARAESTATAL

XXXXX6717-BANORTE	Cuenta Bancaria	Concentra los recursos financieros provenientes de las aportaciones del Libro "B" existente en el nuevo marco jurídico.
XXXXX7291-BANORTE	Cuenta Bancaria	Concentra los intereses generados por el otorgamiento de Créditos.
XXXXX7787-BANORTE	Cuenta Bancaria	Agrupar los recursos financieros generados por las reservas de los créditos señaladas en la Ley.

6. Las inversiones financieras en el periodo del 01 de abril al 30 de abril 2022, se realizaron en cuentas de inversión (Banco BANORTE) que señalan por día los intereses obtenidos.

### Bienes Muebles, Inmuebles e Intangibles

7. El rubro de Bienes Muebles se encuentra desglosado dentro de la sección del Apartado de Anexos y se conforma por el equipo de oficina, administración y equipo de cómputo propiedad de la Institución. Este rubro asciende a \$ 739,270.00 M.N, los vehículos y el equipo de transporte, suman la cantidad de \$ 425,548.84. Las características significativas del estado físico en que se encuentran los activos, se describen en los resguardos firmados por los servidores públicos de la Dependencia. Y por lo que respecta a los inmuebles este rubro asciende a la cantidad de \$ 32,178.807.00
8. La Institución no cuenta con activos intangibles y diferidos.

### Estimaciones y Deterioros

9. No se realiza la estimación de cuentas incobrables y estimación de inventarios.

### Pasivo

1. Cuentas por pagar a corto plazo.

DESCRIPCION	IMPORTE
2111-4-1417 Servicio medico	166,866.43
2115 transferencias otorgadas por pagar a C. P.	17,960,063.75
2117 retenciones y contribuciones	210,535.69
2117-3981 Impuesto Sobre nóminas y Otros que se de -	258.12
2117-71-1 I.S.R.	188,709.99
2117-71-2 I.S.R. asimilables	2,667.87
2117-71-3 I.S.R Honorarios	188.08
2117-71-4 3% sobre nóminas	32,930.13
2117-71-5 Provisión de I.V.A	- 13,702.26
<b>Total</b>	<b>18,337,465.87</b>

2. Documentos por pagar a corto plazo

DESCRIPCION	IMPORTES
2129-1 Acreedores por nómina	3,177,317
2129-2 Acreedores por dirección	194,473
2129-3 Seguros particulares	397,388
<b>Total</b>	<b>3,769,179</b>

3. Provisiones a corto plazo

DESCRIPCION	IMPORTE
2179 Otras Provisiones a Corto Plazo	
2179-1 Provisión de Aportaciones y Retenciones	- 663,839
2179-1-01 Aportaciones 18% PCET	- 781
2179-1-02 Provisión 12% Dirección	- 5,237
2179-1-03 Retenciones 6% (Miguel Lobato)	- 642,012
2179-1-04 Aportación Libro B	1,885
2179-1-05 Provisión retención Libro B	- 17,694

4. Fondos y bienes de terceros en garantía y/o administración a largo plazo

DESCRIPCION	IMPORTE
2252-1 Fondo Mutual (seguro de vida)	72,940.77
2252-2 Fondos de créditos verdes, rojo e hipotecario*	135,000,000.00
2252-3 Intereses cobrados créditos personal verde, rojo e hipotecario	107,296,683.07
2255 otros fondos de terceros en garantía y/o administración	42,191,478.58
<b>Total</b>	<b>284,561,102.42</b>

Recurso integrado de la siguiente forma:

- 1) Ejercicio 2013, 70 millones;
- 2) Ejercicio 2014, 21 millones;  
(ambos ministrados de conformidad al artículo Octavo Transitorio de la Ley PCET);
- 3) Transferencia por 4 millones (Acta de Sesión Ordinaria Decimo Segunda de fecha 10/12/2015).
- 4) Transferencia por 20 millones (Acta de Sesión Ordinaria Décimo Quinta de fecha 12 de julio 2016).
- 5) Transferencia por 15 millones (Acta de Sesión Ordinaria Vigésima Primera de fecha 13 de febrero 2019).
- 6) Transferencia por 5 millones (Acta de Sesión Ordinaria Vigésima Segunda de fecha 05 de julio 2019).



## SECTOR PARAESTATAL

### II) NOTAS AL ESTADO DE ACTIVIDADES

#### Ingresos de Gestión

1. Los Ingresos de Gestión se derivan de la aplicación de la Ley de Pensiones Civiles del Estado de Tlaxcala, integrándose por:
  - a) CUOTAS Y APORTACIONES DE SEGURIDAD SOCIAL. Los ingresos registrados en este rubro son la parte estructural de la Institución, los cuales se sustentan en el Título Tercero de la Ley de Pensiones Civiles del Estado de Tlaxcala.
  - b) PRODUCTOS DE TIPO CORRIENTE  
Derivados de los intereses bancarios generados de la administración financiera de las diferentes cuentas bancarias de la institución.
  - c) INGRESOS POR VENTA DE BIENES, PRESTACION DE SERVICIOS Y OTROS INGRESOS  
Se constituye por los ingresos obtenidos por emisión de constancias de aportación, constancias de no adeudo y reposición de credencial a derechohabientes de la Institución y por el arrendamiento del inmueble ubicado en Lira y Ortega No. 9, al Módulo Médico para personal Activo, de Oficialía Mayor de Gobierno del Estado, así como renta a la Secretaría de Gobierno.

#### Gastos y Otras Pérdidas:

1. El comportamiento del gasto de acuerdo al Clasificador por Objeto del Gasto al 31 de diciembre de 2022 fue el siguiente, señalando que, al cierre del trimestre 02 2022, se refleja un desahorro por \$2'560,391.21

DESCRIPCION	IMPORTE
Servicios Personales	4,888,916
Materiales y Suministros	163,964
Servicios Generales	583,390
Transferencias	200,498,704
Pensiones y Jubilaciones	-
Bienes Muebles e Inmuebles (desincorporación de bienes)	-
Obra Pública	-
TOTAL	206,134,974

### III) NOTAS AL ESTADO DE VARIACIÓN EN LA HACIENDA PÚBLICA

1. El saldo neto en la Hacienda Pública/Patrimonio contribuido al 30 de junio de 2022, es de \$34,215,042.00
2. El saldo neto en la Hacienda Pública/Patrimonio de Ejercicios Anteriores al 30 de junio de 2022, es de \$68,865,936.00
3. El saldo neto en la Hacienda Pública/Patrimonio generado del Ejercicio al 30 de junio de 2022, asciende a \$-23,548,587.00
4. El saldo neto en la Hacienda Pública/Patrimonio al 30 de junio de 2022, es por un total de \$79,532,391.00



IV) NOTAS AL ESTADO DE FLUJOS DE EFECTIVO

Efectivo y equivalentes

1. El análisis de los saldos inicial y final que figuran en la última parte del Estado de Flujo de Efectivo en la cuenta de efectivo y equivalentes es como sigue:

DESCRIPCIÓN	2022	2021
Efectivo en Bancos –Tesorería	260,843,645.00	251,755,146.00
Efectivo en Bancos- Dependencias		-
Inversiones temporales (hasta 3 meses)		-
Fondos con afectación específica		-
Depósitos de fondos de terceros y otros		-
Total, de Efectivo y Equivalentes	260,843,645.00	251,755,146.00

2. Conciliación de los Flujos de Efectivo Netos de las Actividades de Operación y la cuenta de Ahorro/Desahorro antes de Rubros Extraordinarios.

DESCRIPCIÓN	2022	2021	2020
Ahorro/Desahorro antes de rubros Extraordinarios	- 23,548,587.35	- 26,363,003.00	3,539,731.00
Movimientos de partidas (o rubros) que no afectan al efectivo.	-	-	-
Depreciación	-	-	-
Amortización	-	-	-
Incrementos en las provisiones	-	-	-
Incremento en inversiones producido por revaluación	-	-	-
Ganancia/pérdida en venta de propiedad, planta y equipo	-	-	-
Incremento en cuentas por cobrar	-	-	-
Partidas extraordinarias	-	-	-

# SECTOR PARAESTATAL

V) CONCILIACIÓN ENTRE LOS INGRESOS PRESUPUESTARIOS Y CONTABLES, ASÍ COMO ENTRE LOS EGRESOS PRESUPUESTARIOS Y LOS GASTOS CONTABLES

**Pensiones Civiles del Estado de Tlaxcala**  
**Conciliación entre los Ingresos Presupuestarios y Contables**  
**correspondientes del 1 de enero al 30 de junio de 2022**  
**(Cifras en pesos)**

1	Total de Ingresos Presupuestarios		\$ 179,522,382
2	Más ingresos contables no presupuestarios		\$ 3,064,004
2.1	Ingresos Financieros	\$ -	
2.2	Incremento por variación de inventarios	\$ -	
2.3	Disminución del exeso de estimaciones por pérdida o deterioro u obsolescencia	\$ -	
2.4	Disminución del exceso de provisiones	\$ -	
2.5	Otros ingresos y beneficios varios	\$ -	
2.6	Otros ingresos contables no Presupuestarios	\$ 3,064,004	
3	Menos ingresos presupuestarios no contables		\$ -
3.1	Aprovechamientos patrimoniales	\$ -	
3.2	Ingresos derivados de financiamiento	\$ -	
3.3	Otros ingresos presupuestarios no contables	\$ -	
	Otros ingresos presupuestarios no contables	\$ -	
4	Total de ingresos contables (4=1+2-3)		\$ 182,586,387

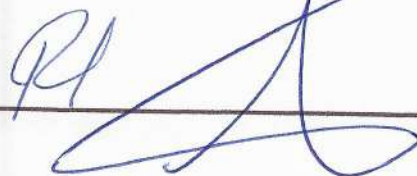

**Pensiones Civiles del Estado de Tlaxcala**  
**Conciliación entre los egresos presupuestarios y los gastos contables**  
**correspondientes del 1 de enero al 30 de junio de 2022**  
**(Cifras en pesos)**

<b>1</b>	<b>Total de egresos presupuestarios</b>		<b>\$ 206,132,434</b>
<b>2</b>	<b>Menos egresos presupuestarios no contables</b>		<b>\$ -</b>
2.1	Materias primas y materiales de producción y comercialización	\$ -	
2.2	Materiales y suministros	\$ -	
2.3	Mobiliario y Equipo de Administración	\$ -	
2.4	Mobiliario y Equipo Educativo y Recreativo	\$ -	
2.5	Equipo e Instrumental Médico y de Laboratorio	\$ -	
2.6	Vehículos y Equipo de Transporte	\$ -	
2.7	Equipo de Defensa y Seguridad	\$ -	
2.8	Maquinaria, Otros Equipos y Herramientas	\$ -	
2.9	Activos Biológicos	\$ -	
2.10	Bienes Inmuebles	\$ -	
2.11	Activos Intangibles	\$ -	
2.12	Obra Pública en Bienes de Dominio Público	\$ -	
2.13	Obra Pública en Bienes Propios	\$ -	
2.14	Acciones y Participación de Capital	\$ -	
2.15	Compra de Títulos y Valores	\$ -	
2.16	Concesión y Préstamos	\$ -	
2.17	Inversiones en Fideicomisos, Mandatos y Otros análogos	\$ -	
2.18	Provisiones para Contingencias y Otras Erogaciones Especiales	\$ -	
2.19	Amortización de la Deuda Pública	\$ -	
2.20	Adeudos de Ejercicios Fiscales Anteriores (ADEFAS)	\$ -	
2.21	Otros Egresos Presupuestarios No Contables	\$ -	
<b>3</b>	<b>Más Gastos Contables no Presupuestarios</b>		<b>\$ 2,540</b>
3.1	Estimaciones, Depreciaciones, Deterioros, Obsolescencia y Amortizaciones	\$ -	
3.2	Provisiones	\$ -	
3.3	Disminución de Inventarios	\$ -	
3.4	Aumento por insuficiencia de estimaciones por Perdida o Deterioro u Obsolescencia	\$ -	
3.5	Aumento por Insuficiencia de Provisiones	\$ -	
3.6	Otros Gastos	\$ -	
3.7	Otros Gastos Contables No Presupuestarios	\$ 2,540	
<b>4</b>	<b>Total de Gastos Contables (4 = 1 - 2 + 3)</b>		<b>\$ 206,134,974</b>

Bajo protesta de decir verdad declaramos que los Estados Financieros y sus Notas son razonablemente correctos y responsabilidad del emisor.

Lic. Radahid Hernández López  
Directora General

LAF Miguel Enrique Ortega Corona  
Director Administrativo



## b) NOTAS DE MEMORIA (CUENTAS DE ORDEN)

## 1. CUENTAS DE ORDEN PRESUPUESTARIAS

Los movimientos al Presupuesto autorizado al 30 de septiembre de 2021 son los siguientes:

No.	Cuentas de Orden Presupuestarias de Ingresos	Importe
8.1.1.0	Ley de Ingresos Estimada	486,819,414
8.1.2.0	Ley de Ingresos por Ejecutar	423'448,724
8.1.3.0	Ley de Ingresos Modificada	0
8.1.4.0	Ley de Ingresos Devengada	0
8.1.5.0	Ley de Ingresos Recaudada	182'586,387
No.	Cuentas de Orden Presupuestarias de Egresos	Importe
8.2.1.0	Presupuesto de Egresos Aprobado	486,819,414
8.2.2.0	Presupuesto por ejecutar	402'679,527
8.2.3.0	Presupuesto Modificado	0
8.2.4.0	Presupuesto de Egresos Comprometido	0
8.2.5.0	Presupuesto de Egresos Devengado	206'132,434

Bajo protesta de decir verdad declaramos que los Estados Financieros y sus Notas son razonablemente correctos y responsabilidad del emisor.



Lic. Radahid Hernández López  
Directora General



LAE. Miguel Enrique Ortega Corona  
Director Administrativo

**c) NOTAS DE GESTIÓN ADMINISTRATIVA****1. Introducción**

Pensiones Civiles del Estado de Tlaxcala es un organismo público descentralizado con personalidad jurídica y patrimonio propio. La organización de la Institución se rige por la Ley de Pensiones Civiles del Estado de Tlaxcala publicada en el Periódico Oficial del Gobierno del Estado de Tlaxcala con fecha 25 de octubre de 2013. Dicha Ley proporciona a la Entidad nuevas obligaciones de tipo social como lo es el otorgamiento de créditos a los afiliados y un nuevo esquema de otorgamiento de seguridad social por medio de cuentas individuales. Asimismo esta nueva Ley, faculta a la Institución en el Capítulo II "De los ingresos" para aumentar el monto de sus ingresos por concepto de aportaciones para el Fondo de Pensiones Civiles en el 18% del monto del salario base como aportación por parte del Gobierno del Estado de Tlaxcala y 12% para los trabajadores afiliados conforme a los artículos 28 y 29. El aumento de las aportaciones tuvo como finalidad darle factibilidad financiera a la Institución para poder cumplir con las obligaciones de seguridad social para los trabajadores del Poder Ejecutivo, Legislativo, Judicial y Municipios aportantes.

Su patrimonio se constituye por los bienes muebles e inmuebles con los que en la actualidad cuenta la Institución, y de las aportaciones que por ley le corresponden del Gobierno del Estado, Municipios e Instituciones Descentralizadas, mediante descuentos obligatorios, sobre los sueldos de los servidores públicos señalados en la Ley de referencia.

**2. Panorama Económico y Financiero**

La aplicación de la Ley General de Contabilidad Gubernamental, implico para Pensiones Civiles del Estado de Tlaxcala, una reestructura de la información financiera respecto a la presentación de los estados financieros dando cumplimiento a los postulados básicos y las normas de información financiera actuales. De igual manera implico, la adopción de un sistema de contabilidad gubernamental cimentado en el catálogo por Rubro de Ingresos, Clasificador por Tipo de Gasto, Clasificador por Objeto de Gasto, Clasificador funcional del Gasto. También hace necesaria la implementación de metodología para la determinación de los Momentos Contables de los Egresos.

**3. Autorización e Historia**

En el año de 1954 se integró una caja de ahorros para los empleados al servicio del Gobierno del Estado de Tlaxcala, esto, para que en un futuro los mismos pudieran obtener una prestación social en aras de un retiro humano y decente.

Para el año de 1955 y debido a malos manejos de dichos recursos, tal beneficio fue cancelado por ya no contar con fondos suficientes quedando entonces sin protección los empleados al servicio del Gobierno del Estado.

Posteriormente en el año de 1958 y debido a las gestiones de un grupo de burócratas agremiados al Sindicato "7 de Mayo" y siendo Gobernador el Licenciado Joaquín Cisneros Molina, propusieron la creación de una Institución que se



## SECTOR PARAESTATAL

hiciera cargo de la administración de los recursos que aportaran tanto el Gobierno y trabajador, entonces, es que se crea la Dirección de Pensiones Civiles del Estado de Tlaxcala, emitiéndose el Decreto número 90, de fecha dieciocho de marzo, el cual contenía la Ley de Pensiones Civiles del Estado de Tlaxcala del mismo año, con las siguientes prestaciones:

- ❖ Pensiones directas para los trabajadores.
- ❖ Obtención de préstamos a corto plazo.
- ❖ Obtención de préstamos hipotecarios.
- ❖ Lograr en propiedad o arrendamiento casas o terrenos propiedad de la Dirección de Pensiones Civiles.
- ❖ Devolución de los descuentos hechos a funcionarios o empleados comprendidos en la Ley de Pensiones Civiles cuando los mismos se separaban del servicio.

En el año de 1974 y durante la gestión del Ciudadano Gobernador del Estado de Tlaxcala, Dr. Luciano Huerta Sánchez, mediante el Decreto número 124, publicado en el Periódico Oficial del Estado de Tlaxcala el diecisiete de diciembre del mismo año, por el cual se emitió y publicó una nueva Ley de Pensiones Civiles para el Estado de Tlaxcala, la cual además de las prestaciones anteriormente establecidas en la Ley abrogada, adicionó a su contenido la siguiente prestación:

- ❖ Seguro de Vida.

Posteriormente y siendo Gobernador del Estado de Tlaxcala el Licenciado Tulio Hernández Gómez, en el año de mil novecientos ochenta y cuatro, mediante el Decreto número 17 de fecha diecisiete de enero de 1984 y publicado en el Periódico Oficial el veinticinco de enero del mismo año, expidieron la Ley de Pensiones Civiles del Estado de Tlaxcala la cual señalaba en su artículo 1° que, la Dirección de Pensiones Civiles tenía por objeto establecer un régimen de Protección Económica y Social a los servidores públicos del Estado y de los municipios afiliados a la misma. Publicación en la que se aprecia la delimitación de las prestaciones que otorgaba la Institución de Pensiones Civiles del Estado de Tlaxcala siendo de la siguiente manera:

- ❖ Jubilación.
- ❖ Seguro de vida.
- ❖ Pensión por vejez.
- ❖ Pensión por invalidez.
- ❖ Pensión por muerte.
- ❖ Pago póstumo a los servidores públicos, pensionados y jubilados.
- ❖ Préstamos a corto plazo.
- ❖ Préstamo hipotecario.
- ❖ Crédito para adquisición de casa o terreno para su construcción destinada a la habitación familiar del servidor público.

Tuvieron que pasar veintinueve años aproximadamente y tras el déficit actuarial y con las finanzas negativas por las que atravesaba Pensiones Civiles del Estado de Tlaxcala, el Gobernador del Estado de Tlaxcala, Licenciado Mariano



González Zarur, durante el año dos mil doce, en coordinación con los Sindicatos, atendieron la problemática financiera por la que estaba atravesando la Institución, llevando a cabo la instalación de mesas de trabajo para la reforma de la Ley de Pensiones Civiles del Estado de Tlaxcala, y la misma tuviera un auge benéfico para los jubilados y pensionados, así como para las nuevas generaciones de éstos.

Con fecha 1° de enero de 2013, se publicó el Decreto número 154 en el Periódico Oficial del Gobierno del Estado de Tlaxcala, la Ley de Pensiones Civiles del Estado de Tlaxcala, en la que contemplan las siguientes prestaciones y servicios:

- ❖ Jubilación;
- ❖ Pensión por vejez;
- ❖ Pensión por invalidez;
- ❖ Pensión por muerte;
- ❖ Pago póstumo a los jubilados y pensionados por vejez o invalidez;
- ❖ Seguro de vida, y
- ❖ Créditos a jubilados, pensionados y servidores públicos.

Ante la falta de tacto por parte de uno de los sindicatos con mayor número de agremiados que no se acercaron a las mesas de trabajo para encontrar solución a la situación por la que atravesaba en su momento Pensiones Civiles del Estado de Tlaxcala, propicio que servidores públicos presentaran un número considerable de demandas en contra del Decreto 154. No obstante, ese esfuerzo legislativo, fue de conocimiento público que la misma fue materia de diversas controversias.

Por lo antes expuesto, se emitió una nueva Ley de Pensiones Civiles del Estado de Tlaxcala, la cual fue publicada en el Periódico Oficial del Gobierno del Estado de Tlaxcala mediante el decreto número 196 de fecha veinticinco de octubre de dos mil trece.

A la fecha aún con la modificación a la ley, las demandas hacia esta Institución continúan y en mediano plazo esta situación llevará al colapso sus finanzas, por lo que es importante considerar modificaciones a la ley, que den certeza jurídica a los afiliados y evitar futuras demandas que pongan en riesgo el patrimonio de este organismo.

#### 4. Organización y Objeto Social

##### a) Objeto social

Pensiones Civiles del Estado de Tlaxcala tiene por objeto social, establecer un régimen de protección económica a los servidores públicos de los tres Poderes del Estado de Tlaxcala, los municipios y las entidades de la administración pública estatal que coticen a la Institución, entendiendo por servidor público a la persona física que realiza un trabajo personal subordinado, desempeñando un empleo, cargo o comisión de cualquier naturaleza en la Administración Pública estatal o municipal y como contraprestación recibe un salario por parte de dicha Administración, así como, a los jubilados y pensionados.

## SECTOR PARAESTATAL

### b) Principal actividad

La actividad principal de la Institución se fundamenta en las atribuciones siguientes:

- I. Otorgar de acuerdo con las disponibilidades con las que cuente el Fondo de Pensiones Civiles, las prestaciones a que se refieren las fracciones I a V del artículo 3 de la presente Ley, así como resolver sobre las solicitudes de los servicios a que se refieren las fracciones VI y VII del mismo artículo;
- II. Recibir y administrar las aportaciones y retenciones a que se refieren los artículos 28 y 29 de esta Ley, las cuales serán depositadas directamente en el Fondo de Pensiones Civiles;
- III. Realizar toda clase de actos jurídicos para cumplir con sus fines y objetivos, así como aquéllos que sean necesarios para su administración;
- IV. Adquirir los bienes muebles e inmuebles necesarios, para el ejercicio de sus funciones;
- V. Difundir a los servidores públicos los alcances de la presente Ley;
- VI. Celebrar acuerdos, contratos y convenios para otorgar las prestaciones y servicios a que se refiere la fracción I de este artículo;
- VII. Tramitar y, en su caso, resolver los casos de inconformidades que presenten los titulares de las dependencias del Gobierno del Estado, a través de la Oficialía Mayor, y los titulares de las demás dependencias y entidades públicas, a través de sus áreas de recursos humanos, así como los servidores públicos, jubilados y pensionados, y
- VIII. Las demás que le otorgue la Ley y su Reglamento.

### c) Ejercicio fiscal

El ejercicio fiscal reportado comprende el período, 1° de enero al 31 de marzo de 2022

### d) Régimen jurídico

El régimen jurídico se fundamenta en la Ley de Pensiones Civiles del Estado de Tlaxcala publicada en el Decreto 196 de fecha 25 de octubre de 2013.

### d) Consideraciones fiscales del ente

Pensiones Civiles tiene las siguientes obligaciones fiscales:

- ❖ Realizar el entero mensual del Impuesto Sobre la Renta (ISR) por las retenciones por sueldos y salarios.
- ❖ Realizar el entero mensual del Impuesto Sobre la Renta (ISR) por las retenciones realizadas a los trabajadores asimilados a salarios.
- ❖ Realizar el entero mensual del Impuesto Sobre la Renta (ISR) por las retenciones realizadas por servicios profesionales.
- ❖ Presentar la declaración informativa mensual de Proveedores por tasas de IVA.
- ❖ Realizar el entero mensual del Impuesto al Valor Agregado (IVA) por concepto de renta del Inmueble ubicado en Lardizábal No. 9, Col. Centro, Tlaxcala, Tlax.



f) Estructura organizacional básica



ORGANIGRAMA PENSIONES CIVILES DEL ESTADO DE TLAXCALA

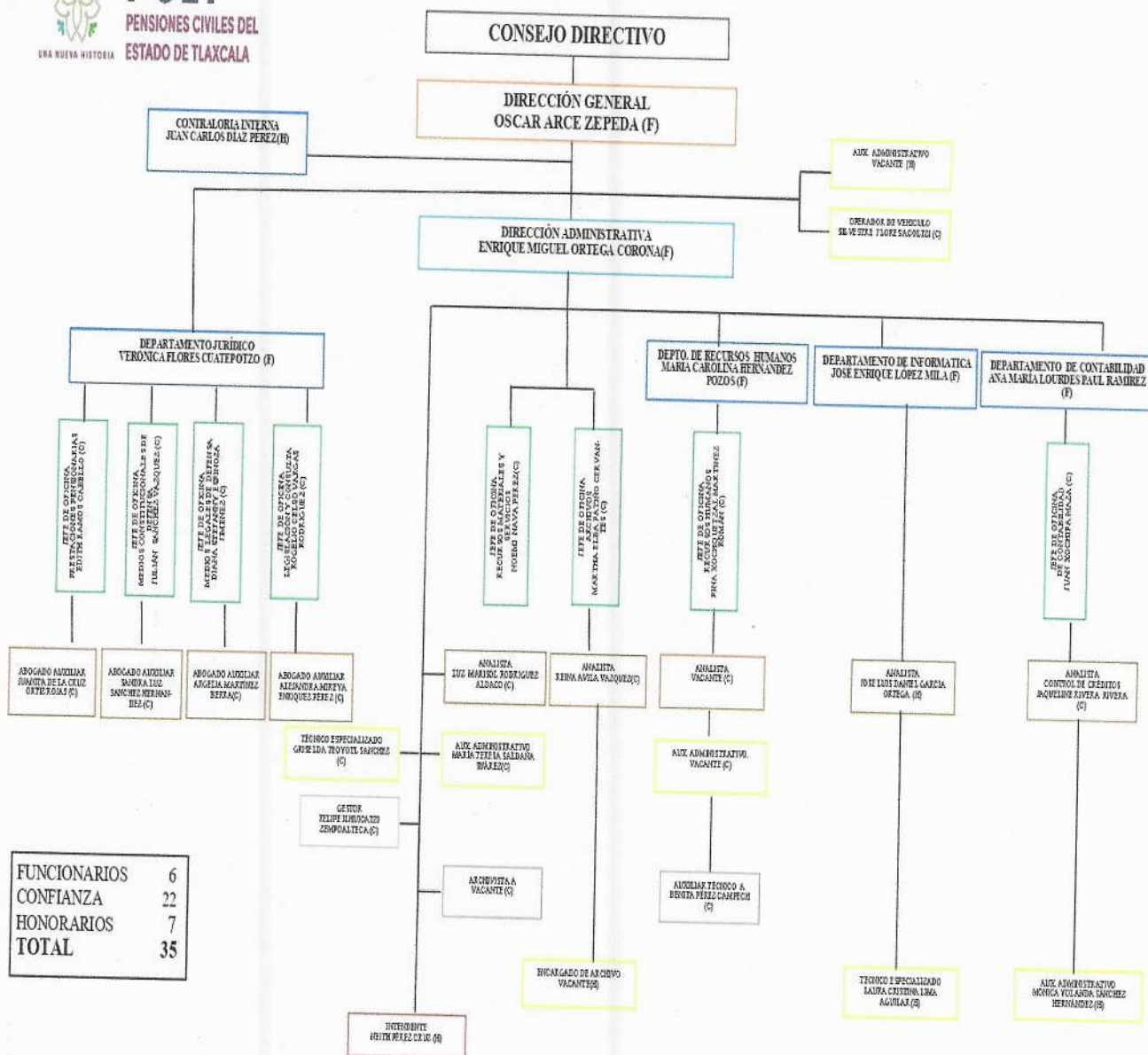



g) Fideicomisos, mandatos y análogos de los cuales es fideicomitente o fiduciario

No aplica

**5. Bases de Preparación de los Estados Financieros**

En la preparación de los estados financieros presentados se ha observado:

- ❖ La normatividad emitida por el Consejo Nacional de Armonización Contable (CONAC) aplicada conforme al Manual de Contabilidad Gubernamental.
- ❖ Los postulados básicos de Contabilidad Gubernamental.

**6. Políticas de Contabilidad Significativas**

a) Actualización:

Considerando que la Secretaría de Hacienda y Crédito Público ha contemplado la necesidad e importancia de que las entidades paraestatales apliquen normas contables que estén de acuerdo con la modernidad y vanguardia, y que sus efectos se reconozcan en su información financiera.

- Las entidades del Sector Paraestatal de la Administración Pública Estatal deberán observar y aplicar las normas de información financiera supletorias para reflejar los efectos de la inflación y definir procedimientos que atiendan a sus propias características, y esto se revele en sus estados financieros.

Por lo expuesto anteriormente, se actualiza y adoptan los estándares contables nacionales e internacionales que permitan a la contabilidad gubernamental ser comparable con otros entes económicos.

- b) Esta Institución no efectúa operaciones en el extranjero, por lo que no ocasiona ningún efecto en la información financiera gubernamental presente.
- c) La valuación de inventarios esta conciliada con lo que registran los estados financieros.
- d) Reservas: objetivo de su creación, monto y plazo. A través de la Ley de Pensiones Civiles del Estado de Tlaxcala, con la finalidad de darle estabilidad económica a la Institución, se han creado las siguientes reservas: a) Reserva del Fondo de Seguros de Vida señalada en el Título Quinto Capítulo I; b) Reserva del Fondo de Créditos marcada en el Título Quinto Capítulo II y c) Reserva del 1% de garantía. Establecida en el Acuerdo 20140325/10 de la Segunda Sesión de Consejo Directivo de fecha 25 de marzo de 2014.

**7. Posición en Moneda Extranjera y Protección por Riesgo Cambiario**

No aplica.

**8. Reporte Analítico del Activo**

a) El registro del Activo, se encuentra conciliado con registros contables, después de la desincorporación de bienes muebles, llevada a Acuerdo/210302/06 en Vigésima Octava Sesión Ordinaria del H. Consejo Directivo de Pensiones Civiles del Estado de Tlaxcala

#### 9. Fideicomisos, Mandatos y Análogos

No  
aplica.

#### 10. Reporte de la Recaudación

a) Análisis del comportamiento de las cuotas de aportaciones de seguridad social de la Institución al 30 de junio de 2022.

SECTOR	APORTACION 18%	DESCUENTO 12%	APORTACIÓN LIBRO "B"	DESCUENTO LIBRO "B"
PODER EJECUTIVO	40,285,064	26,856,709	6,931,996	4,621,330
PODER LEGISLATIVO	1,799,122	1,199,415	390,549	260,366
ORGANO DE FISCAL.SUP.	242,568	161,712	-	-
PODER JUDICIAL	5,220,986	3,480,657	898,988	599,327
MAGISTERIO	25,131,353	16,757,224	2,921,677	1,561,964
MPIO. APETATITLAN	328,937	229,227	328,420	123,752
MPIO. CONTLA DE J.C.	-	-	-	-
MPIO. CHIAUTEMPAN	-	-	-	24,744
MPIO. TLAXCALA	342,695	228,463	-	-
DIF-TLAXCALA 12.625 Y 27.922% LIBRO "B"	853,700	623,042	1,185,609	523,949
PCET	84,515	56,343	335,741	169,331
TRIBUNAL DE JUSTICIA ADMINISTRATIVA	843,942	562,629	824,727	333,880
TOTALES	75,132,882	50,155,421	13,817,707	8,218,643

Y el importe del 6% de jubilados \$ 6'552,487.22

La proyección de las cuotas de aportaciones de seguridad social para el año 2022 es de \$ 353,411,525

#### 11. Información sobre la Deuda y el Reporte Analítico de la Deuda

No aplica

#### 12. Calificaciones otorgadas

No aplica.



**13. Proceso de Mejora**

**a) Principales Políticas de control interno**

Las políticas de control interno se fundamentan en las políticas emitidas por el Gobierno Estatal para la administración de los recursos financieros, como las políticas emitidas para el manejo y administración de los bienes públicos, entre ellas la Ley Orgánica de la Administración Pública del Estado de Tlaxcala, Ley de Adquisiciones, Arrendamientos y Servicios del Estado de Tlaxcala; Ley de Responsabilidades de los Servidores Públicos del Estado de Tlaxcala, Ley del

Patrimonio Público del Estado de Tlaxcala, Código Financiero para el Estado de Tlaxcala, y el Modelo del Marco Integrado de Control Interno del Estado de Tlaxcala, de fecha 31 de octubre de 2018.

**b) Medidas de desempeño financiero, metas y alcance.**

Las medidas de desempeño de metas y su alcance se evalúan por medio de los indicadores diseñados dentro del Apartado Cuarto de este mismo informe.

**14. Información por Segmentos**

No aplica.

Consecuentemente, esta información contribuye al análisis más preciso de la situación financiera, grados y fuentes de riesgo.

**15. Eventos Posteriores al Cierre**

Después del análisis al total de Expedientes Administrativos de Recursos de Revisión, se derivan demandas promovidas en contra de esta Institución, resueltas por el Tribunal de Justicia Administrativa del Estado y la Junta Local de Conciliación y Arbitraje del Estado, el riesgo que representa el pago total de los expedientes, asciende a más de 300,000,000.00

**16. Partes Relacionadas**

Servicios Farmacéuticos de Pensiones Civiles del Estado de Tlaxcala, constituye la única parte relacionada existente porque la Vicepresidencia de Servicios Farmacéuticos de Pensiones Civiles del Estado de Tlaxcala es ocupada por el Director General de Pensiones Civiles Del Estado de Tlaxcala.

**17. Responsabilidad Sobre la Presentación Razonable de la Información Contable**

Bajo protesta de decir verdad declaramos que los Estados Financieros y sus Notas son razonablemente correctos y responsabilidad del emisor.



Lic. Radahid Hernández López  
Directora General



L. A. E. Miguel Enrique Ortega Corona  
Director Administrativo