



UNA NUEVA HISTORIA

PCET

**PENSIONES CIVILES DEL
ESTADO DE TLAXCALA**

Información Contable

CUENTA PÚBLICA | 2023
ENTIDAD FEDERATIVA DE TLAXCALA

SECTOR PARAESTATAL

PENSIONES CIVILES DEL ESTADO DE TLAXCALA
Estado de Actividades
Del 01 DE Enero al 30 de Septiembre de 2023
(Cifras en Pesos)

Concepto	2023	2022
INGRESOS Y OTROS BENEFICIOS		
Ingresos de Gestión	299,403,570	387,179,966
Impuestos	0	0
Cuotas y Aportaciones de Seguridad Social	283,785,423	377,860,758
Contribuciones de Mejoras	0	0
Derechos	29,251	19,414
Productos	15,230,282	8,693,268
Aprovechamientos	155,997	57,499
Ingresos por Venta de Bienes y Prestación de Servicios	202,617	549,027
Participaciones, Aportaciones, Convenios, Incentivos Derivados de la Colaboración Fiscal, Fondos Distintos de Aportaciones, Transferencias, Asignaciones, Subsidios y Subvenciones, y Pensiones y Jubilaciones	0	77,591,600
Participaciones, Aportaciones, Convenios, Incentivos Derivados de la Colaboración Fiscal y Fondos Distintos de Aportaciones	0	0
Transferencias, Asignaciones, Subsidios y Subvenciones, y Pensiones y Jubilaciones	0	77,591,600
Otros Ingresos y Beneficios	556,047	412,067
Ingresos Financieros	0	0
Incremento por Variación de Inventarios	0	0
Disminución del Exceso de Estimaciones por Pérdida o Deterioro u Obsolescencia	0	0
Disminución del Exceso de Provisiones	0	0
Otros Ingresos y Beneficios Varios	556,047	412,067
Total de Ingresos y Otros Beneficios	299,959,617	465,183,633
GASTOS Y OTRAS PÉRDIDAS		
Gastos de Funcionamiento	10,692,003	13,743,732
Servicios Personales	9,279,015	11,439,335
Materiales y Suministros	601,520	691,472
Servicios Generales	811,468	1,612,924
Transferencias, Asignaciones, Subsidios y Otras Ayudas	319,045,502	444,263,378
Transferencias Internas y Asignaciones al Sector Público	0	0
Transferencias al Resto del Sector Público	0	0
Subsidios y Subvenciones	0	0
Ayudas Sociales	0	0
Pensiones y Jubilaciones	319,045,502	444,263,378
Transferencias a Fideicomisos, Mandatos y Contratos Análogos	0	0
Transferencias a la Seguridad Social	0	0
Donativos	0	0
Transferencias al Exterior	0	0
Participaciones y Aportaciones	0	0
Participaciones	0	0
Aportaciones	0	0
Convenios	0	0
Intereses, Comisiones y Otros Gastos de la Deuda Pública	0	0
Intereses de la Deuda Pública	0	0
Comisiones de la Deuda Pública	0	0
Gastos de la Deuda Pública	0	0
Costo por Coberturas	0	0
Apoyos Financieros	0	0
Otros Gastos y Pérdidas Extraordinarias	0	0
Estimaciones, Depreciaciones, Deterioros, Obsolescencia y Amortizaciones	0	0
Provisiones	0	0
Disminución de Inventarios	0	0
Aumento por Insuficiencia de Estimaciones por Pérdida o Deterioro u Obsolescencia	0	0
Aumento por Insuficiencia de Provisiones	0	0
Otros Gastos	0	0
Inversión Pública	0	0
Inversión Pública no Capitalizable	0	0
Total de Gastos y Otras Pérdidas	329,737,505	458,007,109
Resultados del Ejercicio (Ahorro/Desahorro)	-29,777,888	7,176,524

Bajo protesta de decir verdad declaramos que los Estados Financieros y sus Notas son razonablemente correctos y responsabilidad del emisor

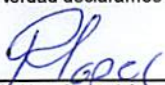
Lic. Radahid Hernández López
Directora General



LEF Juan Manuel Lemus Velasco
Director Administrativo

PENSIONES CIVILES DEL ESTADO DE TLAXCALA
Estado de Situación Financiera
Al 30 de Septiembre de 2023
(Cifras en Pesos)

Concepto	2023	2022	Concepto	2023	2022
ACTIVO			PASIVO		
Activo Circulante			Pasivo Circulante		
Efectivo y Equivalentes	319,101,567	320,262,473	Cuentas por Pagar a Corto Plazo	69,051,719	40,812,756
Derechos a Recibir Efectivo o Equivalentes	16,305,806	10,225,860	Documentos por Pagar a Corto Plazo	7,006,527	5,299,348
Derechos a Recibir Bienes o Servicios	0	40,496	Porción a Corto Plazo de la Deuda Pública a Largo Plazo	0	0
Inventarios	0	0	Títulos y Valores a Corto Plazo	0	0
Almacenes	0	0	Pasivos Diferidos a Corto Plazo	0	0
Estimación por Pérdida o Deterioro de Activos Circulantes	0	0	Fondos y Bienes de Terceros en Garantía y/o	0	0
Otros Activos Circulantes	0	0	Provisiones a Corto Plazo	632,748	641,468
Total de Activos Circulantes	335,407,373	330,528,829	Otros Pasivos a Corto Plazo	0	0
Activo No Circulante			Total de Pasivos Circulantes	76,890,994	46,753,572
Inversiones Financieras a Largo Plazo	0	0	Pasivo No Circulante		
Derechos a Recibir Efectivo o Equivalentes a Largo Plazo	95,175,895	85,282,017	Cuentas por Pagar a Largo Plazo	0	0
Bienes Inmuebles, Infraestructura y Construcciones en Proceso	32,504,307	32,504,307	Documentos por Pagar a Largo Plazo	0	0
Bienes Muebles	739,270	739,270	Deuda Pública a Largo Plazo	0	0
Activos Intangibles	0	0	Pasivos Diferidos a Largo Plazo	0	0
Depreciación, Deterioro y Amortización Acumulada de Bienes	0	0	Fondos y Bienes de Terceros en Garantía y/o	306,605,803	292,043,348
Activos Diferidos	0	0	Provisiones a Largo Plazo	0	0
Estimación por Pérdida o Deterioro de Activos no Circulantes	0	0	Total de Pasivos No Circulantes	306,605,803	292,043,348
Otros Activos no Circulantes	0	0	Total del Pasivo	383,296,797	338,796,921
Total de Activos No Circulantes	128,419,472	118,525,595	HACIENDA PÚBLICA/PATRIMONIO		
Total del Activo	463,826,845	449,054,424	Hacienda Pública/Patrimonio Contribuido	34,215,042	34,215,042
			Aportaciones	0	0
			Donaciones de Capital	0	0
			Actualización de la Hacienda Pública/Patrimonio	34,215,042	34,215,042
			Hacienda Pública/Patrimonio Generado	46,315,006	76,042,461
			Resultados del Ejercicio (Ahorro/ Desahorro)	-29,777,888	7,176,524
			Resultados de Ejercicios Anteriores	76,092,894	68,865,936
			Revalúos	0	0
			Reservas	0	0
			Rectificaciones de Resultados de Ejercicios Anteriores	0	0
			Exceso o Insuficiencia en la Actualización de la	0	0
			Resultado por Posición Monetaria	0	0
			Resultado por Tenencia de Activos no Monetarios	0	0
			Total Hacienda Pública/Patrimonio	80,530,048	110,257,503
			Total del Pasivo y Hacienda Pública/Patrimonio	463,826,845	449,054,424

Bajo protesta de decir verdad declaramos que los Estados Financieros y sus Notas son razonablemente correctos y responsabilidad del emisor

Lic. Radaid Hernández López
Director General



LEF. Juan Manuel Lemus Velasco
Director Administrativo

SECTOR PARAESTATAL

PENSIONES CIVILES DEL ESTADO DE TLAXCALA
Estado de Cambios en la Situación Financiera
DEL 01 DE ENERO AL 30 DE SEPTIEMBRE DE 2023
(Cifras en Pesos)

Concepto	Origen	Aplicación
ACTIVO	1,201,402	15,973,824
Activo Circulante	1,201,402	6,079,946
Efectivo y Equivalentes	1,60,906	0
Derechos a Recibir Efectivo o Equivalentes	0	6,079,946
Derechos a Recibir Bienes o Servicios	40,496	0
Inventarios	0	0
Almacenes	0	0
Estimación por Pérdida o Deterioro de Activos Circulantes	0	0
Otros Activos Circulantes	0	0
Activo No Circulante	0	9,893,878
Inversiones Financieras a Largo Plazo	0	0
Derechos a Recibir Efectivo o Equivalentes a Largo Plazo	0	9,893,878
Bienes Inmuebles, Infraestructura y Construcciones en Proceso	0	0
Bienes Muebles	0	0
Activos Intangibles	0	0
Depreciación, Deterioro y Amortización Acumulada de Bienes	0	0
Activos Diferidos	0	0
Estimación por Pérdida o Deterioro de Activos no Circulantes	0	0
Otros Activos no Circulantes	0	0
PASIVO	44,508,596	8,720
Pasivo Circulante	29,948,142	8,720
Cuentas por Pagar a Corto Plazo	28,238,964	0
Documentos por Pagar a Corto Plazo	1,707,178	0
Porción a Corto Plazo de la Deuda Pública a Largo Plazo	0	0
Títulos y Valores a Corto Plazo	0	0
Pasivos Diferidos a Corto Plazo	0	0
Fondos y Bienes de Terceros en Garantía y/o Administración a Corto Plazo	0	0
Provisiones a Corto Plazo	0	8,720
Otros Pasivos a Corto Plazo	0	0
Pasivo No Circulante	14,562,454	0
Cuentas por Pagar a Largo Plazo	0	0
Documentos por Pagar a Largo Plazo	0	0
Deuda Pública a Largo Plazo	0	0
Pasivos Diferidos a Largo Plazo	0	0
Fondos y Bienes de Terceros en Garantía y/o Administración a Largo Plazo	14,562,454	0
Provisiones a Largo Plazo	0	0
HACIENDA PÚBLICA/PATRIMONIO	7,226,958	36,954,413
Hacienda Pública/Patrimonio Contribuido	0	0
Aportaciones	0	0
Donaciones de Capital	0	0
Actualización de la Hacienda Pública/Patrimonio	0	0
Hacienda Pública/Patrimonio Generado	7,226,958	36,954,413
Resultados del Ejercicio (Ahorro/ Desahorro)	0	36,954,413
Resultados de Ejercicios Anteriores	7,226,958	0
Revalúos	0	0
Reservas	0	0
Rectificaciones de Resultados de Ejercicios Anteriores	0	0
Exceso o Insuficiencia en la Actualización de la Hacienda Pública/Patrimonio	0	0
Resultado por Posición Monetaria	0	0
Resultado por Tenencia de Activos no Monetarios	0	0

Bajo protesta de decir verdad declaramos que los Estados Financieros y sus Notas son razonablemente correctos y responsabilidad del emisor



 Lic. Radahid Hernández López
 Directora General



 LEF Juan Manuel Lemus Velasco
 Director Administrativo

PENSIONES CIVILES DEL ESTADO DE TLAXCALA
Estado Analítico del Activo
Del 01 de Enero al 30 de Septiembre de 2023
(Cifras en Pesos)

Concepto	Saldo Inicial	Cargos del Periodo	Abonos del Periodo	Saldo Final	Variación del Periodo
ACTIVO	449,054,424	4,684,170,277	4,669,397,856	463,826,845	14,772,421
Activo Circulante	330,528,829	4,610,543,616	4,605,665,073	335,407,373	4,878,544
Efectivo y Equivalentes	320,262,473	4,291,646,851	4,292,807,757	319,101,567	-1,160,907
Derechos a Recibir Efectivo o Equivalentes	10,225,860	318,896,766	312,816,820	16,305,806	6,079,946
Derechos a Recibir Bienes o Servicios	40,496	0	40,496	0	-40,496
Inventarios	0	0	0	0	0
Almacenes	0	0	0	0	0
Estimación por Pérdida o Deterioro de Activos Circulantes	0	0	0	0	0
Otros Activos Circulantes	0	0	0	0	0
Activo No Circulante	118,525,595	73,626,661	63,732,784	128,419,472	9,893,878
Inversiones Financieras a Largo Plazo	0	0	0	0	0
Derechos a Recibir Efectivo o Equivalentes a Largo Plazo	85,282,017	73,626,661	63,732,784	95,175,895	9,893,678
Bienes Inmuebles, Infraestructura y Construcciones en Proceso	32,504,307	0	0	32,504,307	0
Bienes Muebles	739,270	0	0	739,270	0
Activos Intangibles	0	0	0	0	0
Depreciación, Deterioro y Amortización Acumulada de Bienes	0	0	0	0	0
Activos Diferidos	0	0	0	0	0
Estimación por Pérdida o Deterioro de Activos no Circulantes	0	0	0	0	0
Otros Activos no Circulantes	0	0	0	0	0

Bajo protesta de decir verdad declaramos que los Estados Financieros y sus Notas son razonablemente correctos y responsabilidad del emisor

Lic. Radaid Hernandez Lopez
Director General

LEF Juan Manuel Lemus Velasco
Director Administrativo

SECTOR PARAESTATAL

PENSIONES CIVILES DEL ESTADO DE TLAXCALA
Estado Analítico de la Deuda y Otros Pasivos
DEL 01 DE ENERO AL 30 DE SEPTIEMBRE DE 2023
(Cifras en Pesos)

Denominación de las Deudas	Moneda de Contratación	Institución o País Acreedor	Saldo Inicial del Periodo	Saldo Final del Periodo
DEUDA PÚBLICA				
Corto Plazo				
Deuda Interna				
Instituciones de Crédito	Peso	México	0	0
Títulos y Valores	Peso	México	0	0
Arrendamientos Financieros	Peso	México	0	0
Deuda Externa				
Organismos Financieros Internacionales	Peso	México	0	0
Deuda Bilateral	Peso	México	0	0
Títulos y Valores	Peso	México	0	0
Arrendamientos Financieros	Peso	México	0	0
Subtotal de Deuda Pública a Corto Plazo	Peso	México	0	0
Largo Plazo				
Deuda Interna				
Instituciones de Crédito	Peso	México	0	0
Títulos y Valores	Peso	México	0	0
Arrendamientos Financieros	Peso	México	0	0
Deuda Externa				
Organismos Financieros Internacionales	Peso	México	0	0
Deuda Bilateral	Peso	México	0	0
Títulos y Valores	Peso	México	0	0
Arrendamientos Financieros	Peso	México	0	0
Subtotal de Deuda Pública a Largo Plazo	Peso	México	0	0
Total de Otros Pasivos	Peso	México	338,796,921	383,296,797
Total de Deuda Pública y Otros Pasivos	Peso	México	338,796,921	383,296,797

Bajo protesta de decir verdad declaramos que los Estados Financieros y sus Notas son razonablemente correctos y responsabilidad del emisor



Lic. Radahid Hernández López
Directora General





LEF Juan Manuel Ramos Velasco
Director Administrativo

PENSIONES CIVILES DEL ESTADO DE TLAXCALA
Estado de Variación en la Hacienda Pública
Del 01 de Enero al 30 de Septiembre de 2023
(Cifras en Pesos)

Concepto	Hacienda Pública / Patrimonio Contribuido	Hacienda Pública / Patrimonio Generado de Ejercicios Anteriores	Hacienda Pública / Patrimonio Generado del Ejercicio	Exceso o Insuficiencia en la Actualización de la Hacienda Pública / Patrimonio	Total
Hacienda Pública/Patrimonio Contribuido Neto de 2022	34,215,042	0	0	0	34,215,042
Aportaciones	0	0	0	0	0
Donaciones de Capital	0	0	0	0	0
Actualización de la Hacienda Pública/Patrimonio	34,215,042	0	0	0	34,215,042
Hacienda Pública/Patrimonio Generado Neto de 2022	0	68,865,936	7,176,524	0	76,042,461
Resultados del Ejercicio (Ahorro/Desahorro)	0	0	7,176,524	0	7,176,524
Resultados de Ejercicios Anteriores	0	68,865,936	0	0	68,865,936
Revalúos	0	0	0	0	0
Reservas	0	0	0	0	0
Rectificaciones de Resultados de Ejercicios Anteriores	0	-199,977	0	0	-199,977
Exceso o Insuficiencia en la Actualización de la Hacienda	0	0	0	0	0
Resultado por Posición Monetaria	0	0	0	0	0
Resultado por Tenencia de Activos no Monetarios	0	0	0	0	0
Hacienda Pública/Patrimonio Neto Final de 2022	34,215,042	68,865,936	7,176,524	0	110,257,503
Cambios en la Hacienda Pública/Patrimonio Contribuido Neto de 2023	0	0	0	0	0
Aportaciones	0	0	0	0	0
Donaciones de Capital	0	0	0	0	0
Actualización de la Hacienda Pública/Patrimonio	0	0	0	0	0
Variaciones de la Hacienda Pública/Patrimonio Generado Neto de 2023	0	7,226,958	-36,954,413	0	-29,727,455
Resultados del Ejercicio (Ahorro/Desahorro)	0	0	-29,777,888	0	-29,777,888
Resultados de Ejercicios Anteriores	0	7,226,958	-7,176,524	0	50,434
Revalúos	0	0	0	0	0
Reservas	0	0	0	0	0
Rectificaciones de Resultados de Ejercicios Anteriores	0	0	0	0	0
Cambios en el Exceso o Insuficiencia en la Actualización de la	0	0	0	0	0
Resultado por Posición Monetaria	0	0	0	0	0
Resultado por Tenencia de Activos no Monetarios	0	0	0	0	0
Hacienda Pública/Patrimonio Neto Final de 2023	34,215,042	76,092,894	-29,777,888	0	80,530,048

Bajo protesta de decir verdad declaramos que los Estados Financieros y sus Notas son razonablemente correctos y responsabilidad del emisor

Lic. Radaid Hernandez Lopez
Director General

LEF. Juan Manuel Lemus Velasco
Director Administrativo

SECTOR PARAESTATAL

PENSIONES CIVILES DEL ESTADO DE TLAXCALA
Estado de Flujos de Efectivo
Del 01 de Enero al 30 de Septiembre de 2023 y al 31 de diciembre de 2022
(Cifras en Pesos)

Concepto	2023	2022
Flujos de Efectivo de las Actividades de Operación		
Origen	299,403,570	486,126,386
Impuestos	0	0
Cuotas y Aportaciones de Seguridad Social	283,785,423	377,860,535
Contribuciones de Mejoras	0	0
Derechos	29,251	19,264
Productos	1,230,282	8,693,238
Aprovechamientos	15,997	57,499
Ingresos por Venta de Bienes y Prestación de Servicios	202,617	549,027
Participaciones, Aportaciones, Convenios, Incentivos Derivados de la Colaboración Fiscal y Fondos Distintos de Aportaciones	0	0
Transferencias, Asignaciones, Subsidios y Subvenciones, y Pensiones y Jubilaciones	0	77,591,600
Otros Orígenes de Operación	0	20,355,223
Aplicación	300,664,477	416,619,058
Servicios Personales	9,084,176	11,285,949
Materiales y Suministros	60,1520	69,1472
Servicios Generales	81,468	162,913
Transferencias Internas y Asignaciones al Sector Público	0	0
Transferencias al Resto del Sector Público	0	0
Subsidios y Subvenciones	0	0
Ayudas Sociales	0	0
Pensiones y Jubilaciones	274,254,370	403,028,724
Transferencias a Fidelcomisos, Mandatos y Contratos Análogos	0	0
Transferencias a la Seguridad Social	0	0
Donativos	0	0
Transferencias al Exterior	0	0
Participaciones	0	0
Aportaciones	0	0
Convenios	0	0
Otras Aplicaciones de Operación	15,812,943	0
Flujos Netos de Efectivo por Actividades de Operación	-1,160,907	68,607,327
Flujos de Efectivo de las Actividades de Inversión		
Origen	0	0
Bienes Inmuebles, Infraestructura y Construcciones en Proceso	0	0
Bienes Muebles	0	0
Otros Orígenes de Inversión	0	0
Aplicación	0	0
Bienes Inmuebles, Infraestructura y Construcciones en Proceso	0	0
Bienes Muebles	0	0
Otras Aplicaciones de Inversión	0	0
Flujos Netos de Efectivo por Actividades de Inversión	0	0
Flujos de Efectivo de las Actividades de Financiamiento		
Origen	0	0
Endeudamiento Neto	0	0
Interno	0	0
Externo	0	0
Otros Orígenes de Financiamiento	0	0
Aplicación	0	0
Servicios de la Deuda	0	0
Interno	0	0
Externo	0	0
Otras Aplicaciones de Financiamiento	0	0
Flujos Netos de Efectivo por Actividades de Financiamiento	0	0
Incremento/Disminución Neta en el Efectivo y Equivalentes al Efectivo	-1,160,907	68,607,327
Efectivo y Equivalentes al Efectivo al Inicio del Ejercicio	320,262,473	261,755,146
Efectivo y Equivalentes al Efectivo al Final del Ejercicio	319,101,567	320,262,473

Bajo protesta de decir verdad declaro que los Estados Financieros y sus Notas son razonablemente correctos y responsabilidad del emisor

 Lic. Radaid Hernandez Lopez
 Director General

 LEF Juan Manuel Ramos Velasco
 Director Administrativo

Informe de Activo Contingente

En relación a este apartado se hace mención a los adeudos al Fondo de Aportaciones a Pensiones Civiles del Estado de Tlaxcala, por concepto de Cuotas de Seguridad Social a cargo del trabajador y patrón respectivamente, así como a los descuentos efectuados a la plantilla laboral de su personal por concepto de Recuperación de Créditos otorgados por la Institución de los siguientes Municipios: Tlaxcala, Contla de Juan Cuamatzi y Apetatitlán, los cuales a la fecha de la presente cuenta pública asciende a la cantidad estimada de \$ 75,520,974

MUNICIPIO	ADEUDO
Tlaxcala	38,325,583
Contla de Juan Cuamatzi	26,070,964
Apetatitlán	11,124,427

Nota:

Los importes señalados incluyen intereses moratorios los cuales pueden sufrir modificaciones al momento de realizar el pago.



Lic. Radahid Hernández López

Directora General



L.E.F. Juan Manuel Lemus Velasco

Director Administrativo

Informe de Pasivos Contingentes

En relación a este rubro el Organismo Descentralizado de Pensiones Civiles del Estado de Tlaxcala, al cierre de la presente Cuenta Publica considera un adeudo por la cantidad de \$ 86,765,102, el cual se integra de la siguiente manera:

CONCEPTO	IMPORTE
Juicios en etapa de ejecución ante la Junta Local de Conciliación y Arbitraje del Estado	6,486,906.00
Juicios en Trámite ante la Junta Local de Conciliación y Arbitraje del Estado de Tlaxcala	15,327,754.00
Juicios en etapa de Ejecución ante el Tribunal de Justicia Administrativa del Estado	49,540,134.00
61 solicitudes para otorgamiento de Pensiones y Jubilaciones	6,273,690.00
Cartera vencida de 110 créditos rojos y verdes, 20 créditos hipotecarios.	9,136,618.00

Nota:

El presente adeudo este sujeto a modificaciones.



Lic. Radahid Hernández López
Directora General



L.E.F. Juan Manuel Lemus Velasco
Director Administrativo

NOTAS A LOS ESTADOS FINANCIEROS

a) NOTAS DE DESGLOSE

I) NOTAS AL ESTADO DE SITUACIÓN FINANCIERA

Activo

Efectivo y Equivalentes

1. Este rubro se compone por los saldos de las cuentas bancarias de la Institución, los cuales son los siguientes:

RELACIÓN DE BANCOS AL 30 DE SEPTIEMBRE 2023 (pesos)		
NO. DE CUENTA	DESCRIPCIÓN	IMPORTE
BBVA BANCOMER		
1503388184	CUENTA BANCARIA DESDE 1994	26,112,562
181427296	CUENTA BANCARIA DESDE 1998	1,474,544
155169968	CUENTA BANCARIA DESDE 2007	49,147,986
189910689	CUENTA BANCARIA DESDE 2011	96,851
192549611	CUENTA BANCARIA DESDE 2013	112,141
194288602	CUENTA BANCARIA DESDE 2013	57,314,622
102955121	CUENTA BANCARIA LIBRO B DESDE 2015	106,391,072
117737501	CUENTA DE FONDO DE FORTALECIMIENTO	15,939
119551409	CUENTA DE CRÉDITO AUTOMOTRIZ	18,975
119682260	CUENTA DE 75% RECUPERACIÓN DE CRÉDITOS	78,248,488
BANJERCITO		
762001607	CUENTA BANCARIA DESDE 2005	125,758
BANORTE		
1117401515	CUENTA BANACARIA DESDE 2020	42,628
TOTAL		\$319,101,567

Las cuentas existentes son manejadas de forma mancomunada, reconociendo para tal efecto las firmas de la Directora General y el Director Administrativo. Los saldos al 30 de septiembre 2023, corresponden a recursos a corto y largo plazo en cuentas bancarias destinadas al cumplimiento de obligaciones de pago, derivadas de la actividad propia de la Institución, así como por el otorgamiento de créditos.

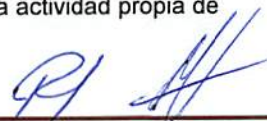

Derechos a recibir Efectivo y Equivalentes y Bienes o Servicios

2. Los derechos a recibir Efectivo y Equivalentes y Bienes o Servicios, se derivan de los créditos otorgados bajo la Ley de Pensiones Civiles del Estado de Tlaxcala de 1984 y la Ley vigente del 2013. Se considera como activo circulante el monto de los créditos verdes otorgados y como activo no circulante los créditos rojos e hipotecarios del nuevo esquema crediticio.
3. El vencimiento de los derechos a recibir efectivo y equivalentes, y bienes o servicios, derivados de los créditos verdes es de un año a partir de la fecha de aplicación del descuento en la nómina del trabajador. La recuperación de los créditos rojos es de 3 años, mientras que los créditos hipotecarios tienen un plazo de recuperación de 15 años. Las características cualitativas relevantes de éstos, se encuentran definidos en los Lineamientos para el otorgamiento y recuperación del Crédito de Pensiones Civiles del Estado de Tlaxcala, otorgados a Personal Activo y Jubilados y Pensionados de la Institución, así como para el Intercambio de información sobre créditos, saldos y Pagos entre ésta y las citadas Dependencias y Entidades Públicas.

PENSIONES CIVILES DEL ESTADO DE TLAXCALA CUENTAS POR COBRAR A CORTO PLAZO		
	DESCRIPCIÓN	IMPORTE
1122	Cuentas por cobrar a corto plazo	14,323,694
1122-1	Crédito personal verde	15,470,605
1122-2	Intereses devengados no cobrados CPV	- 1,213,669
1122-3	Pagos indebidos	67,184
1122-95	Pensiones y jubilaciones	- 426
1220	Derechos a recibir o equivalentes a largo plazo	95,175,895
1221	Documentos por cobrar	95,175,895
1221-1	Crédito personal rojo	112,522,123
1221-2	Intereses devengados no cobrados CPR	- 21,786,264
1221-3	Crédito personal hipotecario	10,322,042
1221-4	Intereses devengados no cobrados PCH	- 5,890,837
1221-5	Préstamos hipotecarios	8,830

Bienes Disponibles para su Transformación o Consumo (inventarios)

4. No aplica.

Inversiones Financieras

5. Las cuentas bancarias que manejan Inversiones financieras en la Institución son las siguientes:

No. Cuenta	Descripción	Características
XXXXX8184-BBVA	Cuenta bancaria	Concentra los recursos financieros provenientes de las cuotas de aportaciones de seguridad social
XXXXX9968-BBVA	Cuenta Bancaria	Concentra los recursos financieros destinados al otorgamiento y recuperación de los créditos otorgados bajo el nuevo marco jurídico.
XXXXX0689-BBVA	Cuenta Bancaria	Centraliza los recursos financieros existentes para el manejo de las inversiones de la Institución.
XXXXX9611-BBVA	Cuenta Bancaria	Reúne los recursos financieros derivados del Fondo Mutual generados para el pago de seguros de vida de los jubilados y pensionados.
XXXXX5121-BBVA	Cuenta Bancaria	Concentra los recursos financieros provenientes de las aportaciones del Libro "B" existente en el nuevo marco jurídico.

Bienes Muebles, Inmuebles e Intangibles

7. El rubro de Bienes Muebles se encuentra desglosado dentro de la sección del Apartado de Anexos y se conforma por el equipo de oficina, administración, equipo de cómputo y equipo de transporte propiedad de la Institución. Este rubro asciende a \$ 739,270.00 M.N. Las características significativas del estado físico en que se encuentran los activos, se describen en los resguardos firmados por los servidores públicos de la Dependencia. Y por lo que respecta a los inmuebles este rubro asciende a la cantidad de \$ 32,504,307.00
8. La Institución no cuenta con activos intangibles y diferidos.

Estimaciones y Deterioros

9. No se realiza la estimación de cuentas incobrables y estimación de inventarios.



SECTOR PARAESTATAL

Pasivo

1. Cuentas por pagar a corto plazo.

DESCRIPCIÓN	IMPORTE
2111-4-1417 Servicio medico	194,839
2112 Proveedores por pagar a Corto Plazo	3,869
2115 transferencias otorgadas por pagar a C. P.	68,740,416
2117 retenciones y contribuciones	112,595
2117-71-1 I.S.R.	87,830
2117-71-2 I.S.R. asimilables	7,244
2117-71-3 I.S.R Honorarios	0
2117-71-4 3% sobre nóminas	22,660
2117-71-5 Provisión de I.V.A	-5,287
2117-71-6 Impuesto RESICO	148
Total	69,051,719

2. Documentos por pagar a corto plazo

DESCRIPCION	IMPORTE
2129-1 Acreedores por nómina	5,604,709
2129-2 Acreedores por dirección	112,643
2129-3 Seguros particulares	505,050
Total	6,222,402

3. Provisiones a corto plazo

DESCRIPCIÓN	IMPORTE
2179-1 Otras provisiones a corto plazo	
2179-1-01 Aportaciones 18% PCET	11,380
2179-1-02 Provisión 12% Dirección	9,699
2179-1-03 Retenciones 6% (Miguel Lobato)	663,494
2179-1-04 Aportación Libro B	-13,038
2179-1-05 Provisión retención Libro B	-26,473
Total	645,062

4. Fondos y bienes de terceros en garantía y/o administración a largo plazo

DESCRIPCIÓN	IMPORTE
2252-1 Fondo Mutual (seguro de vida)	43,725
2252-2 Fondos de créditos verdes, rojo e hipotecario*	135,000,000
2252-3 Intereses cobrados créditos personal verde, rojo e hipotecario	124,881,969
2255 otros fondos de terceros en garantía y /o administración	46,680,108
2255-1 Fondos de reserva	46,558,954
2255-2 Fondo de retiro	121,154
Total	306,605,802

Recurso integrado de la siguiente forma:

- 1) Ejercicio 2013, 70 millones;
- 2) Ejercicio 2014, 21 millones; (ambos ministrados de conformidad al artículo Octavo Transitorio de la Ley PCET);
- 3) Transferencia por 4 millones (Acta de Sesión Ordinaria Décimo Segunda de fecha 10/12/2015)
- 4) Transferencia por 20 millones (Acta de Sesión Ordinaria Décimo Quinta de fecha 12 de julio 2016)
- 5) Transferencia por 15 millones (Acta de Sesión Ordinaria Vigésima Primera de fecha 13 de febrero 2019)
- 6) Transferencia por 5 millones (Acta de Sesión Ordinaria Vigésima Segunda de fecha 05 de julio 2019)

II) NOTAS AL ESTADO DE ACTIVIDADES

Ingresos de Gestión

1. Los Ingresos de Gestión se derivan de la aplicación de la Ley de Pensiones Civiles del Estado de Tlaxcala, integrándose por:
 - a) CUOTAS Y APORTACIONES DE SEGURIDAD SOCIAL.
Los ingresos registrados es este rubro son la parte estructural de la Institución, los cuales se sustentan en el Título Tercero de la Ley de Pensiones Civiles del Estado de Tlaxcala.
 - b) PRODUCTOS DE TIPO CORRIENTE.
Derivados de los intereses bancarios generados de la administración financiera de las diferentes cuentas bancarias de la institución.
 - c) INGRESOS POR VENTA DE BIENES, PRESTACION DE SERVICIOS Y OTROS INGRESOS.
Se constituye por los ingresos obtenidos por emisión de constancias de aportación, constancias de no adeudo y reposición de credencial a derechohabientes de la Institución y por el arrendamiento del inmueble ubicado en Lira y Ortega No. 9, al Modulo Medico para personal Activo, de Oficialía Mayor de Gobierno del Estado, así como renta a la Secretaría de Gobierno.

Gastos y Otras Pérdidas:

1. El comportamiento del gasto de acuerdo al Clasificador por Objeto del Gasto al 30 de septiembre de 2023 fue el siguiente, señalando que, al cierre del trimestre 03 2023, se refleja un desahorro por \$29,777,888

DESCRIPCIÓN		IMPORTE
Servicios Personales		9,279,015
Materiales y Suministros		601,520
Servicios Generales		811,468
Transferencias		319,045,503
Pensiones y Jubilaciones	319,045,503	
Bienes Muebles e Inmuebles (desincorporación de bienes)		
Obra Pública		0
Total		329,737,505

III) NOTAS AL ESTADO DE VARIACIÓN EN LA HACIENDA PÚBLICA

1. El saldo neto en la Hacienda Pública/Patrimonio contribuido al 30 de septiembre de 2023, es de \$ 34,215,043
2. El saldo neto en la Hacienda Pública/Patrimonio de Ejercicios Anteriores al 30 de septiembre de 2023, es de \$ 76,092,894



3. El saldo neto en la Hacienda Pública/Patrimonio generado del Ejercicio al 30 de septiembre de 2023, asciende a \$ -29,777,888
4. El saldo neto en la Hacienda Pública/Patrimonio al 30 de septiembre de 2023, es por un total de \$80,530,048

IV) NOTAS AL ESTADO DE FLUJOS DE EFECTIVO

Efectivo y equivalentes

1. El análisis de los saldos inicial y final que figuran en la última parte del Estado de Flujo de Efectivo en la cuenta de efectivo y equivalentes es como sigue:

	2023	2022
Efectivo en Bancos –Tesorería	319,101,567	251'755,146
Efectivo en Bancos- Dependencias		0
Inversiones temporales (hasta 3 meses)		0
Fondos con afectación específica		0
Depósitos de fondos de terceros y otros		0
Total, de Efectivo y Equivalentes	319,101,567	320'262,473

2. Conciliación de los Flujos de Efectivo Netos de las Actividades de Operación y la cuenta de Ahorro/Desahorro antes de Rubros Extraordinarios.

	2023	2022	2021
Ahorro/Desahorro antes de rubros Extraordinarios	-29,777,888	20'673,120	-26'355,503
<i>Movimientos de partidas (o rubros) que no afectan al efectivo.</i>	0	0	0
Depreciación	0	0	0
Amortización	0	0	0
Incrementos en las provisiones	0	0	0
Incremento en inversiones producido por revaluación	0	0	0
Ganancia/pérdida en venta de propiedad, planta y equipo	0	0	0
Incremento en cuentas por cobrar	-1,160,907	238,846	-6'706,326
Partidas extraordinarias	0	0	0

SECTOR PARAESTATAL

V) CONCILIACIÓN ENTRE LOS INGRESOS PRESUPUESTARIOS Y CONTABLES, ASÍ COMO ENTRE LOS EGRESOS PRESUPUESTARIOS Y LOS GASTOS CONTABLES

PENSIONES CIVILES DEL ESTADO DE TLAXCALA			
CONCILIACIÓN ENTRE LOS INGRESOS PRESUPUESTARIOS Y CONTABLES CORRESPONDIENTES AL PERIODO DEL 1 DE ENERO AL 31 DE MARZO DE 2023			
(CIFRAS EN PESOS)			
1	TOTAL DE INGRESOS PRESUPUESTARIOS		299,403,570
2	MÁS INGRESOS CONTABLES NO PRESUPUESTARIOS		556,046
2.1	Ingresos financieros		
2.2	Incremento por variación de inventarios		
2.3	Disminución del exceso de estimaciones por pérdida o deterioro u obsolescencia		
2.4	Disminución del exceso de provisiones		
2.5	Otros ingresos y beneficios varios	556,046	
2.6	Otros ingreso contables no presupuestarios		
3	Menos ingresos presupuestarios no contables		-
3.1	Aprovechamientos patrimoniales		
3.2	Ingresos derivados de financiamiento		
3.3	Otros ingresos presupuestarios no contables		
4	TOTAL DE INGRESOS CONTABLES		299,959,616

PI 

PENSIONES CIVILES DEL ESTADO DE TLAXCALA	
CONCILIACIÓN ENTRE LOS INGRESOS PRESUPUESTARIOS Y CONTABLES	
CORRESPONDIENTES AL PERIODO DEL 1 DE ENERO AL 31 DE MARZO DE 2023	
(CIFRAS EN PESOS)	
1.-TOTAL DE EGRESOS PRESUPUESTARIOS	\$329,737,505
2. MENOS EGRESOS PRESUPUESTARIOS NO CONTABLES	\$0.00
2.1 MATERIAS PRIMAS Y MATERIALES DE PRODUCCIÓN Y COMERCIALIZACIÓN	\$0.00
2.2 MATERIALES Y SUMINISTROS	\$0.00
2.3 MOBILIARIO Y EQUIPO DE ADMINISTRACIÓN	\$0.00
2.4 MOBILIARIO Y EQUIPO EDUCACIONAL Y RECREATIVO	\$0.00
2.5 EQUIPO E INSTRUMENTAL MEDICO Y DE LABORATORIO	\$0.00
2.6 VEHÍCULOS Y EQUIPO DE TRANSPORTE	\$0.00
2.7 EQUIPO DE DEFENSA Y SEGURIDAD	\$0.00
2.8 MAQUINARIA, OTROS EQUIPOS Y HERRAMIENTAS	\$0.00
2.9 ACTIVOS BIOLÓGICOS	\$0.00
2.10 BIENES INMUEBLES	\$0.00
2.11 ACTIVOS INTANGIBLES	\$0.00
2.12 OBRA PÚBLICA EN BIENES DE DOMINIO PÚBLICO	\$0.00
2.13 OBRA PÚBLICA EN BIENES PROPIOS	\$0.00
2.14 ACCIONES Y PARTICIPACIONES DE CAPITAL	\$0.00
2.15 CONCESIÓN DE PRÉSTAMOS	\$0.00
2.17 INVERSIONES EN FIDEICOMISOS, MANDATOS Y OTROS ANÁLOGOS	\$0.00
2.18 PROVISIONES PARA CONTINGENCIAS Y OTRAS EROGACIONES ESPECIALES	\$0.00
2.19 AMORTIZACIÓN DE LA DEUDA PÚBLICA	\$0.00
2.20 ADEUDOS DE EJERCICIOS FISCALES ANTERIORES (ADEFAS)	\$0.00
2.21 OTROS EGRESOS PRESUPUESTARIOS NO CONTABLES	\$0.00
3. MÁS GASTOS CONTABLES NO PRESUPUESTARIOS	\$0.00
3.1 ESTIMACIONES, DEPRECIACIONES, DETERIOROS, OBSOLESCENCIA Y AMORTIZACIONES	\$0.00
3.2 PROVISIONES	\$0.00
3.3 DISMINUCIÓN DE INVENTARIOS	\$0.00
3.6 OTROS GASTOS	\$0.00
3.7 OTROS GASTOS CONTABLES NO PRESUPUESTARIOS	\$0.00
4. TOTAL DE GASTOS CONTABLES	329,737,505

Bajo protesta de decir verdad declaramos que los Estados Financieros y sus Notas son razonablemente correctos y responsabilidad del emisor

 Lic. Radahid Hernández López
 Directora General

 LEF Juan Manuel Lemus Velasco
 Director Administrativo

b) NOTAS DE MEMORIA (CUENTAS DE ORDEN)

1. CUENTAS DE ORDEN PRESUPUESTARIAS

Los movimientos al Presupuesto autorizado al 30 de septiembre de 2023 son los siguientes:

No.	Cuentas de Orden Presupuestarias de Ingresos	Importe
8.1.1.0	Ley de Ingresos Estimada	566,920,421
8.1.2.0	Ley de Ingresos por Ejecutar	267,516,851
8.1.3.0	Ley de Ingresos Modificada	0
8.1.4.0	Ley de Ingresos Devengada	0
8.1.5.0	Ley de Ingresos Recaudada	299,403,570
No.	Cuentas de Orden Presupuestarias de Egresos	Importe
8.2.1.0	Presupuesto de Egresos Aprobado	566,920,421
8.2.2.0	Presupuesto por ejecutar	237,182,916
8.2.3.0	Presupuesto Modificado	0
8.2.4.0	Presupuesto de Egresos Comprometido	0
8.2.5.0	Presupuesto de Egresos Devengado	284,751,534
8.2.6.0	Presupuesto de Egresos Ejercido	44,985,971

Bajo protesta de decir verdad declaramos que los Estados Financieros y sus Notas son razonablemente correctos y responsabilidad del emisor.

 Lic. Radahid Hernández López
 Directora General

 LEF Juan Manuel Lemus Velasco
 Director Administrativo

c) NOTAS DE GESTIÓN ADMINISTRATIVA

1. Introducción

Pensiones Civiles del Estado de Tlaxcala es un organismo público descentralizado con personalidad jurídica y patrimonio propio. La organización de la Institución se rige por la Ley de Pensiones Civiles del Estado de Tlaxcala publicada en el Periódico Oficial del Gobierno del Estado de Tlaxcala con fecha 25 de octubre de 2013. Dicha Ley proporciona a la Entidad nuevas obligaciones de tipo social como lo es el otorgamiento de créditos a los afiliados y un nuevo esquema de otorgamiento de seguridad social por medio de cuentas individuales. Asimismo esta nueva Ley, faculta a la Institución en el Capítulo II "De los ingresos" para aumentar el monto de sus ingresos por concepto de aportaciones para el Fondo de Pensiones Civiles en el 18% del monto del salario base como aportación por parte del Gobierno del Estado de Tlaxcala y 12% para los trabajadores afiliados conforme a los artículos 28 y 29. El aumento de las aportaciones tuvo como finalidad darle factibilidad financiera a la Institución para poder cumplir con las obligaciones de seguridad social para los trabajadores del Poder Ejecutivo, Legislativo, Judicial y Municipios aportantes.

Su patrimonio se constituye por los bienes muebles e inmuebles con los que en la actualidad cuenta la Institución, y de las aportaciones que por ley le corresponden del Gobierno del Estado, Municipios e Instituciones Descentralizadas, mediante descuentos obligatorios, sobre los sueldos de los servidores públicos señalados en la Ley de referencia.

2. Panorama Económico y Financiero

La aplicación de la Ley General de Contabilidad Gubernamental, implico para Pensiones Civiles del Estado de Tlaxcala, una reestructura de la información financiera respecto a la presentación de los estados financieros dando cumplimiento a los postulados básicos y las normas de información financiera actuales. De igual manera implico, la adopción de un sistema de contabilidad gubernamental cimentado en el catálogo por Rubro de Ingresos, Clasificador por Tipo de Gasto, Clasificador por Objeto de Gasto, Clasificador funcional del Gasto. También hace necesaria la implementación de metodología para la determinación de los Momentos Contables de los Egresos.

3. Autorización e Historia

En el año de 1954 se integró una caja de ahorros para los empleados al servicio del Gobierno del Estado de Tlaxcala, esto, para que en un futuro los mismos pudieran obtener una prestación social en aras de un retiro humano y decente.

Para el año de 1955 y debido a malos manejos de dichos recursos, tal beneficio fue cancelado por ya no contar con fondos suficientes quedando entonces sin protección los empleados al servicio del Gobierno del Estado.

Posteriormente en el año de 1958 y debido a las gestiones de un grupo de burócratas agremiados al Sindicato "7 de Mayo" y siendo Gobernador el Licenciado Joaquín Cisneros Molina, propusieron la creación de una Institución que se

hiciera cargo de la administración de los recursos que aportaran tanto el Gobierno y trabajador, entonces, es que se crea la Dirección de Pensiones Civiles del Estado de Tlaxcala, emitiéndose el Decreto número 90, de fecha dieciocho de marzo, el cual contenía la Ley de Pensiones Civiles del Estado de Tlaxcala del mismo año, con las siguientes prestaciones:

- ❖ Pensiones directas para los trabajadores.
- ❖ Obtención de préstamos a corto plazo.
- ❖ Obtención de préstamos hipotecarios.
- ❖ Lograr en propiedad o arrendamiento casas o terrenos propiedad de la Dirección de Pensiones Civiles.
- ❖ Devolución de los descuentos hechos a funcionarios o empleados comprendidos en la Ley de Pensiones Civiles cuando los mismos se separaban del servicio.

En el año de 1974 y durante la gestión del Ciudadano Gobernador del Estado de Tlaxcala, Dr. Luciano Huerta Sánchez, mediante el Decreto número 124, publicado en el Periódico Oficial del Estado de Tlaxcala el diecisiete de diciembre del mismo año, por el cual se emitió y publicó una nueva Ley de Pensiones Civiles para el Estado de Tlaxcala, la cual además de las prestaciones anteriormente establecidas en la Ley abrogada, adicionó a su contenido la siguiente prestación:

- ❖ Seguro de Vida.

Posteriormente y siendo Gobernador del Estado de Tlaxcala el Licenciado Tulio Hernández Gómez, en el año de mil novecientos ochenta y cuatro, mediante el Decreto número 17 de fecha diecisiete de enero de 1984 y publicado en el Periódico Oficial el veinticinco de enero del mismo año, expidieron la Ley de Pensiones Civiles del Estado de Tlaxcala la cual señalaba en su artículo 1º que, la Dirección de Pensiones Civiles tenía por objeto establecer un régimen de Protección Económica y Social a los servidores públicos del Estado y de los municipios afiliados a la misma. Publicación en la que se aprecia la delimitación de las prestaciones que otorgaba la Institución de Pensiones Civiles del Estado de Tlaxcala siendo de la siguiente manera:

- ❖ Jubilación.
- ❖ Seguro de vida.
- ❖ Pensión por vejez.
- ❖ Pensión por invalidez.
- ❖ Pensión por muerte.
- ❖ Pago póstumo a los servidores públicos, pensionados y jubilados.
- ❖ Préstamos a corto plazo.
- ❖ Préstamo hipotecario.
- ❖ Crédito para adquisición de casa o terreno para su construcción destinada a la habitación familiar del servidor público.



Tuvieron que pasar veintinueve años aproximadamente y tras el déficit actuarial y con las finanzas negativas por las que atravesaba Pensiones Civiles del Estado de Tlaxcala, el Gobernador del Estado de Tlaxcala, Licenciado Mariano

González Zarur, durante el año dos mil doce, en coordinación con los Sindicatos, atendieron la problemática financiera por la que estaba atravesando la Institución, llevando a cabo la instalación de mesas de trabajo para la reforma de la Ley de Pensiones Civiles del Estado de Tlaxcala, y la misma tuviera un auge benéfico para los jubilados y pensionados, así como para las nuevas generaciones de éstos.

Con fecha 1° de enero de 2013, se publicó el Decreto número 154 en el Periódico Oficial del Gobierno del Estado de Tlaxcala, la Ley de Pensiones Civiles del Estado de Tlaxcala, en la que contemplan las siguientes prestaciones y servicios:

- ❖ Jubilación;
- ❖ Pensión por vejez;
- ❖ Pensión por invalidez;
- ❖ Pensión por muerte;
- ❖ Pago póstumo a los jubilados y pensionados por vejez o invalidez;
- ❖ Seguro de vida, y
- ❖ Créditos a jubilados, pensionados y servidores públicos.

Ante la falta de tacto por parte de uno de los sindicatos con mayor número de agremiados que no se acercaron a las mesas de trabajo para encontrar solución a la situación por la que atravesaba en su momento Pensiones Civiles del Estado de Tlaxcala, propicio que servidores públicos presentaran un número considerable de demandas en contra del Decreto 154. No obstante, ese esfuerzo legislativo, fue de conocimiento público que la misma fue materia de diversas controversias.

Por lo antes expuesto, se emitió una nueva Ley de Pensiones Civiles del Estado de Tlaxcala, la cual fue publicada en el Periódico Oficial del Gobierno del Estado de Tlaxcala mediante el decreto número 196 de fecha veinticinco de octubre de dos mil trece.

A la fecha aún con la modificación a la ley, las demandas hacia esta Institución continúan y en mediano plazo esta situación llevará al colapso sus finanzas, por lo que es importante considerar modificaciones a la ley, que den certeza jurídica a los afiliados y evitar futuras demandas que pongan en riesgo el patrimonio de este organismo.

4. Organización y Objeto Social

a) Objeto social

Pensiones Civiles del Estado de Tlaxcala tiene por objeto social, establecer un régimen de protección económica a los servidores públicos de los tres Poderes del Estado de Tlaxcala, los municipios y las entidades de la administración pública estatal que coticen a la Institución, entendiéndose por servidor público a la persona física que realiza un trabajo personal subordinado, desempeñando un empleo, cargo o comisión

de cualquier naturaleza en la Administración Pública estatal o municipal y como contraprestación recibe un salario por parte de dicha Administración, así como, a los jubilados y pensionados.

b) Principal actividad

La actividad principal de la Institución se fundamenta en las atribuciones siguientes:

I. Otorgar de acuerdo con las disponibilidades con las que cuente el Fondo de Pensiones Civiles, las prestaciones a que se refieren las fracciones I a V del artículo 3 de la presente Ley, así como resolver sobre las solicitudes de los servicios a que se refieren las fracciones VI y VII del mismo artículo;

II. Recibir y administrar las aportaciones y retenciones a que se refieren los artículos 28 y 29 de esta Ley, las cuales serán depositadas directamente en el Fondo de Pensiones Civiles;

III. Realizar toda clase de actos jurídicos para cumplir con sus fines y objetivos, así como aquéllos que sean necesarios para su administración;

IV. Adquirir los bienes muebles e inmuebles necesarios, para el ejercicio de sus funciones;

V. Difundir a los servidores públicos los alcances de la presente Ley;

VI. Celebrar acuerdos, contratos y convenios para otorgar las prestaciones y servicios a que se refiere la fracción I de este artículo;

VII. Tramitar y, en su caso, resolver los casos de inconformidades que presenten los titulares de las dependencias del Gobierno del Estado, a través de la Oficialía Mayor, y los titulares de las demás dependencias y entidades públicas, a través de sus áreas de recursos humanos, así como los servidores públicos, jubilados y pensionados, y

VIII. Las demás que le otorga la Ley y su Reglamento.

c) Ejercicio fiscal

El ejercicio fiscal reportado comprende el periodo, 1° de enero al 30 de septiembre de 2023.

d) Régimen jurídico

El régimen jurídico se fundamenta en la Ley de Pensiones Civiles del Estado de Tlaxcala publicada en el Decreto 196 de fecha 25 de octubre de 2013.

e) Consideraciones fiscales del Ente.

Pensiones Civiles tiene las siguientes obligaciones fiscales:

- ❖ Realizar el entero mensual del Impuesto Sobre la Renta (ISR) por las retenciones por sueldos y salarios.
- ❖ Realizar el entero mensual del Impuesto Sobre la Renta (ISR) por las retenciones realizadas a los trabajadores asimilados a salarios.
- ❖ Realizar el entero mensual del Impuesto Sobre la Renta (ISR) por las retenciones realizadas por servicios profesionales.
- ❖ Presentar la declaración informativa mensual de Proveedores por tasas de IVA.
- ❖ Realizar el entero mensual del Impuesto al Valor Agregado (IVA) por concepto de renta del Inmueble ubicado en Lardizábal No. 9, Col. Centro, Tlaxcala, Tlax.



f) Estructura organizacional básica

ORGANIGRAMA PENSIONES CIVILES DEL ESTADO DE TLAXCALA 2023

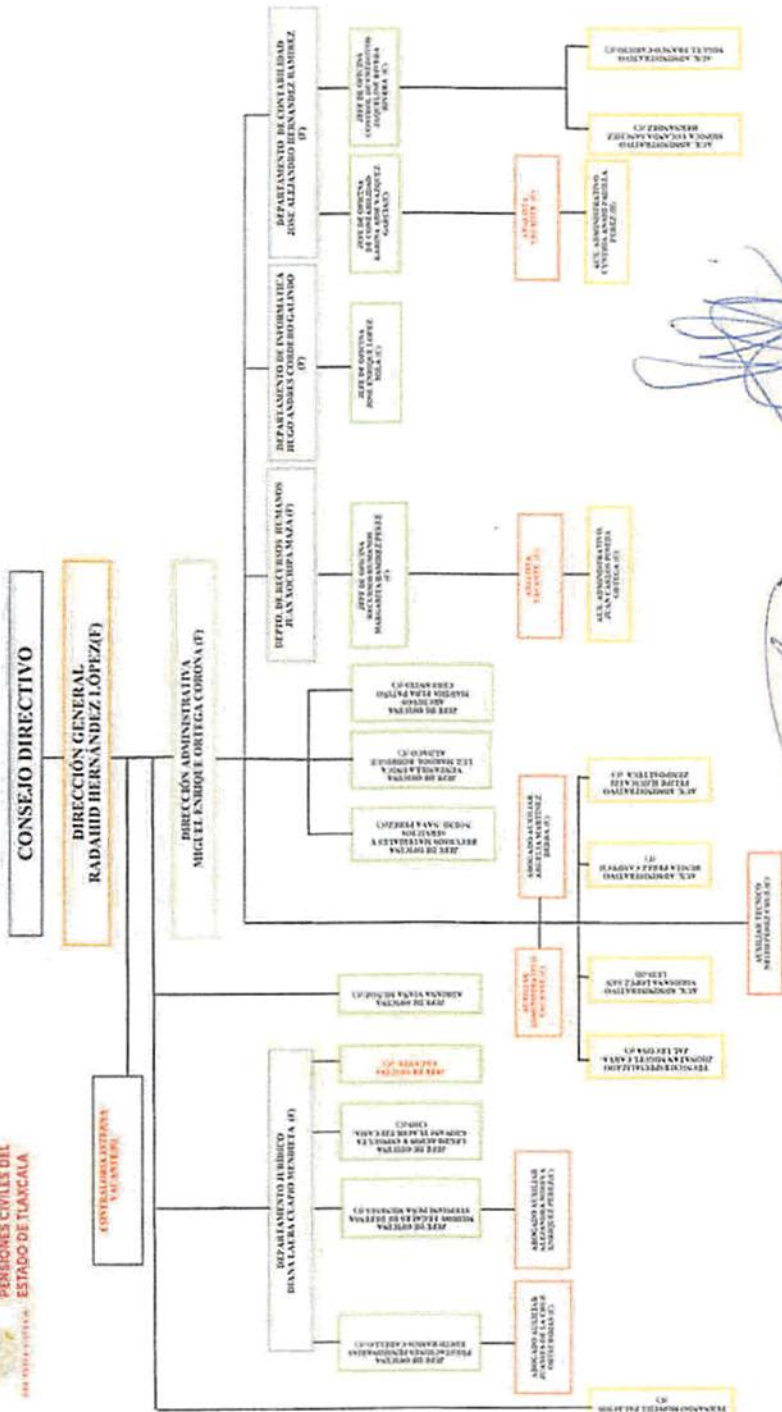

[Handwritten signatures and scribbles]

FUNCIONARIOS	6
CONFIANZA	26
HONORARIOS	3
TOTAL	35

9. Fideicomisos, Mandatos y Análogos

No aplica.

10. Reporte de la Recaudación

a) Análisis del comportamiento de las cuotas de aportaciones de seguridad social de la Institución al 30 de septiembre de 2023.

APORTACIONES DE SEGURIDAD SOCIAL				
SECTOR	APORTACION 18%	DESCUENTO 12%	APORT. 18% LIBRO "B"	DESCUENTO 12% LIBRO "B"
PODER EJECUTIVO	49,131,709.96	34,855,875.39	-	-
PODER LEGISLATIVO	1,859,394.82	1,239,596.52	-	-
ORGANO DE FISCAL.SUP.	262,978.11	175,318.61	-	-
PODER JUDICIAL	6,475,008.36	4,316,667.80	69,445.80	31,399.97
MAGISTERIO	34,839,372.41	21,124,843.06	-	-
MPIO. CHIAUTEMPAN	2,027,429.22	1,351,619.52	218,768.26	89,620.65
MPIO. APETATITLAN	-	-	-	-
MPIO. CONTLA DE J.C.	-	-	-	-
MPIO. TLAXCALA	-	2,164,768.20	-	-
DIF-TLAXCALA	927,726.22	618,482.49	1,802,572.07	758,146.38
PCET	156,454.76	104,302.92	411,537.53	186,077.95
TRIBUNAL DE JUSTICIA ADMINISTRATIVA	824,709.70	549,806.46	817,929.98	369,827.87
FOMTLAX	203,836.41	135,890.94	179,310.04	81,081.26
INST. TLAXCALTECA DE LA JUVENTUD	24,614.19	16,409.48	69,148.78	31,265.77
CATASTRO	104,374.44	69,582.96	122,941.64	55,588.36
SUMAS	96,837,608.60	66,723,164.35	3,691,654.10	1,603,008.21

Así mismo el importe del 6% de jubilados \$ 12,649,679

La proyección de las cuotas de aportaciones de seguridad social para el año 2023 es de \$418,309,495

11. Información sobre la Deuda y el Reporte Analítico de la Deuda

No aplica

12. Calificaciones otorgadas

No aplica.

13. Proceso de Mejora

a) Principales Políticas de control interno

Las políticas de control interno se fundamentan en las políticas emitidas por el Gobierno Estatal para la administración de los recursos financieros, como las políticas emitidas para el manejo y administración de los bienes públicos, entre ellas la Ley Orgánica de la Administración Pública del Estado de Tlaxcala, Ley de Adquisiciones, Arrendamientos y Servicios del Estado de Tlaxcala; Ley de Responsabilidades de los Servidores Públicos del Estado de Tlaxcala, Ley del

Patrimonio Público del Estado de Tlaxcala, Código Financiero para el Estado de Tlaxcala, y el Modelo del Marco Integrado de Control Interno del Estado de Tlaxcala, de fecha 31 de octubre de 2018.

b) Medidas de desempeño financiero, metas y alcance.

Las medidas de desempeño de metas y su alcance se evalúan por medio de los indicadores diseñados dentro del Apartado Cuarto de este mismo informe.

14. Información por Segmentos

No aplica.

Consecuentemente, esta información contribuye al análisis más preciso de la situación financiera, grados y fuentes de riesgo.

15. Eventos Posteriores al Cierre

Después del análisis al total de Expedientes Administrativos de Recursos de Revisión, se derivan demandas promovidas en contra de esta Institución, resueltas por el Tribunal de Justicia Administrativa del Estado y la Junta Local de Conciliación y Arbitraje del Estado, el riesgo que representa el pago total de los expedientes, asciende a más de 86,765,102.16

16. Responsabilidad Sobre la Presentación Razonable de la Información Contable

Bajo protesta de decir verdad declaramos que los Estados Financieros y sus Notas son razonablemente correctos y responsabilidad del emisor.



Lic. Radahid Hernández López
Directora General



LEF Juan Manuel Lemus Velasco
Director Administrativo